滿洲報

昭和二年五月十七日

(本報價目) 每張銅幣八枚每月現大洋一圓每三個月現大洋二圓九角每六個月現大洋五圓六角全年現大洋十一圓郵費先惠郵票不收
(廣告刊資) 一行十四字起碼刊資一日每行現大洋一圓特別及長期者另議
發行所 滿洲報社 大連市山縣通一四二番地
電話 編輯部 七五一三番 經理部 四〇三四番
振替貯金口座(大連)三七三番

論說

汪兆銘等必不能見容於武漢 (子草)

頃據漢口電訊云、此間近來發現共產黨組織之特別市商民協會、散發不利於汪精衛徐謙之傳單標語、剋該會已在各報大登緊要啓事云、頃有反動派揑造商民協會「捉拿反動派汪精衛、打倒徐謙投機分子、打倒孫總理逆子孫科」之標語、顛倒是非、希圖擾亂、除通令各分會嚴密協拿外、特此鄭重聲明、以免誤會云云、同時兼呈請國民政府、捕拿造謠之反動派云、由上項消息觀之、可見共產派對汪徐孫等並無好意云云 共產黨手段之辣可想見矣 夫汪兆銘非以祖護共產黨聞於世乎、徐謙非召集國民黨中央執行委員及國民政府委員在武昌組織聯席會議、主張打倒蔣介石乎、孫科非甘爲共產派政府之交通部長、徘徊不忍去者乎、在此國民黨與共產黨相爭之際、尙有許多國民黨々員、左傾到底、未嘗非此三人之關係、則是此三人者、實大有造於共產黨、共產黨卽不擁戴之獎勵之、亦可利用之、以收其爲最後之功效、今竟於其尙可利用汪孫之際、迫不及待、卽公然欲行打倒之、共產黨對於國民黨卽左傾者亦不能容可想見矣 由此觀之、則汪兆銘等欲與共產黨永久周旋、自非舍去國民黨、加入共產党不可、汪孫等國民党首領也、猶且如此、其餘國民党員將來之非舍國入共、不能生存於共產黨勢力之下、更可知矣、夫國民黨之允許共產黨加入者、乃欲包容共產黨於該黨之內也、乃時至今日、不惟不足以包容共產黨、反將被共產黨所吸收、本身且不能存在之危、國民黨形勢若此、吾知中山若在、其清黨當必較蔣介石爲烈、今汪孫諸人、身受其禍、而不聞速籌應付之策、豈不大可怪耶

山東軍退却 (上海專電 十六日到)

被阻於江南數月之 南軍已占浦口

據寧電浦口之魯軍 退却革命軍第一第四軍之一部已渡浦口

上海又電(十六日到)南軍十四日夜向浦口作猛烈之總攻擊業已奏効山東軍非常混亂向北退却南軍於十五日完全占領浦口矣

渡江以前之準備 (上海專電 十六日到)

據外人方面接息蔣介石十五日在寧對各指揮官發攻擊命令南軍日內得進至長江北岸測南北兩軍之決戰當在此一星期內開始內戰機切迫上海軍事當局於十五日夕向寧運往小砲迫擊砲用彈藥二千箱及其他軍藥等同時又徵發蘇州河黃浦江之小蒸汽船數十隻欲以之運軍往江北一方滬寧南方又招募軍用人夫云

渡江以前之總攻 (上海專電 十六日到)

據外人方面消息南軍十四日夜由寧渡浦口十五日朝對北軍開始攻擊

揚州正在大激戰 (上海專電 十六日到)

據鎮江來電揚州方面由十四日至十五日間猛烈之槍砲聲似有激戰但勝敗不明

奉張出巡在即矣 (奉天專電 十六日到)

隨行之楊宇霆已到京

楊宇霆於十六日午前十一時與町野顧問日本衆議院今里議員共乘特別專車赴京楊氏謂在京滯留三四日卽隨行張作霖往鄭州再由隴海路車視察徐州濟南戰線決定十日間卽歸津回京又張作霖欲在鄭州會見吳佩孚果能相晤否猶屬疑問至其對南態度在巡視戰線後決定之云

英使南下之另訊 (東京專電 十六日到)

駐華英使蘭浦森十六日過津乘驅逐艦往華南方面相傳其目的爲單獨交涉寧案然據日本外務省觀測係爲關於在滬英兵三萬之進退問題與段甘少將協議辦法云

英使赴寧之任務 (東京專電 十六日到)

視察長江形勢以定應付方策

駐京英使蘭博森關於赴寧會蔣交涉一事係十三日訪芳澤公使時曾述其意見而得其諒解英國緩和發寧案二次通牒時之態度者因慮於武漢政府之勢力近漸移往南京政府遂至寧務交涉以使容易解決聞日美意亦有同稱之見解然又不能認爲英國爲單獨交涉解決而使蘭公使赴寧蓋列國之共同步調現尙未破且曾聲明注視武漢及南京之形勢後再於適當之機會取知國共同之態度故不能有寧政府單獨與英國交涉解決之事要之蘭公使之往長江爲視察滬寧秩序一說彼若視爲事態平穩卽以爲無再在寧置三萬五千陸兵之必要故必一部遷調華北方面關於此節似又須與司令官協議處理又爲聽取從來之交涉經過並會見領事等其結果如何猶不可豫測祗不過蘭公使因此次日本派外交官在漢口開領事館會議計畫謀善後之措置彼受此種刺激遂欲離京赴南會見本國領事以爲善後之協議云

「中國革命」在東京講演 (一)

北京大學教授胡適

北京大學教授胡適博士、最近於漫遊歐美之途、過訪日本、胡氏創始之中國文學革命、曾如何鼓舞而刺激新中國之新青年乎、則中國今日之煩悶思想的亦多與胡氏相關聯也、胡氏於四日、在東京應東京日日新聞社之請、講演「中國革命」今譯揭其大要如左

欲理解中國之政治革命、非先理解三個要素不可、卽

第一・爲思想的基礎、最近之文學革命及思想革命、皆以此爲代表

第二・爲政治的綱領、國民黨之綱領卽爲此

第三・爲現在南方實現之具體的實行勢力、卽根據前假之影響爲代表

非理解此三種要素、則不能理解中國之革命

◇

由一九一一年至一九一二年中國之第一次革命、已推倒滿清矣然此僅不過推倒滿清之成功、並未能如革命指導者之希望、建設切實行根本的新政治的秩序、卽由此造成共和國、以致其後不數年間、由所有之反動的勢力、回復其實際之權力、遂至有袁世凱之專制的政治由此、則爲革命獻識努力之多數指導者、皆被逐於國外、何處亦不得重見光明、故大多數國民、皆痛念悲觀的思考多數青年中、因失望落胆、竟有悲時而自殺者

◇

余恰於一九一四年至十五年之頃與諸同事共渡美國、關於現在中國革命之實質的——卽如何以實現吾等之理想、此爲吾等留學美國時、互相爲種種思考者、結果吾等所思考者、卽爲文學？是也、吾等非先於文學及思想」實行？命不可、卽脫離政治、由文學思想上實行革命、由此再順次進行全體的革命、如此始達眞的革命、因遂起此新運動、然文學革命、之本質、究爲何乎

◇

第一、文學革命之目的、爲活動之言語、嘈雜之言語、卽使口語俗語「白話」爲國語、以之用於所有之教育與文學上、中國二千年來、雖有最初之文學、偉大之藝術、然無論如何、此皆爲古典的、日爲形式的、爲與一般社會無關係之文學、故第一須先打倒古典的詞句、卽非吾人在社會實際所用之詞句——口語俗語、製造文學而不可、此卽文學革命之目的也

◇

然文學革命之方法、又如何行之乎、此有兩種方法「第一」由歷史的觀之、宜使國民皆知活動之口語存在爲國民文學、而使之自覺、卽中國國民、對於二千年來之活動之口語、所著之國民文學極其發達、如多數之民謠敍事詩科史戰曲小說、實際皆依嘈雜的詞句所著者、觀此事實、用白話使之實現於教育及文學上者、在歷更的亦有正當之根據、此不可不使國民之知之也再則「第二」爲實驗的、以吾等現在所用之口語著作、所有形式之文學、卽詩或散文論文戰曲歷史傳記等之文學爲此吾等甚願多多網羅同志、使之實驗的、爲實驗著作、然依此兩種方法、實驗之文學革命之結果、又如何乎

◇

第一、卽對中國之文學、與以革命的張響、第二、爲於從來之形式的文學、加之以活動口語、描寫實際的國民之生活、而得勃興新文學、第三、由中小以至各學校、全國之學校之教科書、殆皆以口語所著者、學校之教科書既皆改爲口語之結果、自然得以擴大大衆教育、而得普及大衆教育矣

「未完」

日本又組艦隊派遣來華 (東京專電 十六日到)

並預籌防疫決定租賃船隻

據日本海軍省發表因慮於我國動亂之現狀此度編成軍艦對馬及弟九驅隊(桑椿榎樺)各艦爲弟二次遣外艦隊開赴楊子江以北沿岸從事警備刻已任命中島少將爲司令官並因時屆夏令長江方面惡疫流行日後過有兵士及僑民發生流行病時決由大阪商船會社租賃笠戶丸或大連大阪定期船設一小病院以便裝運治療刻正準備派往上海方面云

直褚注意訟事

不許積壓案件 應隨到隨審結

褚玉璞由南中北上時、赴某地檢閱軍隊、有一老婦攔輿呼冤、褚氏見民訟無人判結、卽訓令各縣知事云、照得聽訟之道、貴無留滯、片言折獄、自古傳爲美談、有民間鼠牙雀角之爭、釁端本起於微末、賢有司本諸忠信、立予中亭、曲直一分、權義卽因確定、既不致橫生枝節、亦自無永斷葛藤、其有命盜重案、及一切刑事案件、當被告就逮之初、眞相最易於流露、且證據未及湮滅、偵查亦易於爲功、摘伏發奸、稍縱卽逝、在司讞之員、果能勤於聽斷、雖中才亦克廉得其情、倘或司法盡委諸承審、知事只留於安逸、閉目晝諾、呼籲無聞、則吏胥因緣而爲奸、訟棍教唆以漁利是非爲之混淆、黑白每致於顛倒、馴至囹圄充塞、瓜蔓牽連、怨毒所鍾、釀成戾氣、各縣知事、兼理司法、職責所關、論功令則自誤考成、論私德則大傷陰隲本兼省長受事以來、迭經諄諄訓勉、對於積壓案件、久已懸爲厲禁、玆查各縣知事中躬親聽訟勤於結案者固不乏人而託諸承審任意淹滯者實居多數、稽諸冊報、則覊囚累々、而瘦斃時聞、驗諸輿情則控告紛紛、而任催罔應、似此泄沓成風、實屬不成事體、亟應重申諭誡、以挽頹風、嗣後各縣知事受理民刑訴訟、輕微者固可由承審訊結、其重要命盜案件、務須親自勘驗、親自審理、不得假手他人、致滋弊混、至一切訟案尤須隨傳隨到、隨到隨審、隨審隨結、牌示開審期限、勿得更改舊案既須清理、新案更不得積壓並責成各道尹、實行監督、高等審檢兩廳、認眞考查、以期政平訟理、吏治日進於修明、自此次通令以後、倘再陽奉陰違、不知振作、一經本兼省長查出、或經廳派勘發、定卽分別徹懲、以爲玩忽者戒、除分行外、合亟令仰遵照辦理、具報此令

南京最近之現狀

蔣介石痛論軍紀壞至極點

上海特訊、日本某記者十一日實地視察南京、十三日乘下關開行之列車、因兵車往來擁擠、今晨始歸滬、至所察所得南京情形、可拉雜記之於下

日英美領事館及其他外國人住宅自被掠奪後、棄置至今、未加收拾、除一部被害家屋外、無作兵營及他使用者、大部分擬待被害國之共同調査、門上均用釘々閉鎖、日本領事館被害最甚、一如前此之報告、署內未餘一物、現由總司令部砲兵團一聯駐屯 英美領事館、有砲毀之器具、狼藉不堪入目、英領事館、有陳調元軍在彼集合、城內表面平靜、秦淮等繁盛地、熙來攘往、一如平日、不類戰時、惟下關一帶商店皆閉門、街上寂無人影彈痕觸目皆是、兩岸隔江對擊之槍砲聲、鎮日繼續不絕、不安之空氣依然充溢於浦寧間、蔣介石不到總司令部、終日在借作政治委員會之某富豪宅辦公、因往訪之、蔣氏談話云、鎮江方面對日本侍從武官乘艦開槍一事、殊爲遺憾、尙未接到報告、眞相尙不明、俟判明後擬加以處分、目下對武漢派不用兵力、現正準備進行北伐、日內總攻擊令可下云、至目下南京之兵力、除蔣之衛隊約三千五百名外、有賀耀祖軍全部、何應欽及陳調元之一部及日前改編程潛軍第十七師、合計二萬內外、右翼軍總指揮何應欽、目下在鎮江集中全軍、自下關至鎮江之各處南軍均向江邊進軍中

又上海公布蔣介石近在南京對黨軍會議之演說一段、內稱關於軍事、余以爲我黨軍軍紀已壞到極點、曾致有人稱我軍較北軍尤劣南京房舍已全爲我軍佔住、商店不得開、學校不能辦、此均足以激起衆怒、當此淸黨時期、軍紀又形腐敗、我軍急當一洗舊污、喚起新精神、此正吾黨生死關頭雖我軍人未嘗搶刦民財、而强佔民屋罪亦相差」又謂「現漢口泊駐外艦五十四隻、卽足見凡共產主義與國民黨原則相悖時、無分中外人同此心、鈞衛恨之惟吾人對帝國主義者、態度仍不稍變、仍須執行打倒帝國主義之政策、并須竭力進行收回租界、取消不平等條約云

裸體的問題

未裸體游行 有裸體講演

漢口通信云、漢口婦女主張打破廉恥、裸亦遊行一節、前曾風傳一時、玆據由漢來京某君談稱、漢口婦女裸體遊行一事、全爲謠傳、並無此事惟曾發生過裸體講演、現亦絕跡、漢口婦女現均多數剪髮、且多着中山服裝、頭戴軍帽 脚穿皮裏腿與皮鞋、望之儼然爲少年美貌之軍官、惟其行步則不免稍有蹣跚、現漢口婦女主張婦女解放、打破男女界限、如澡堂等處、則無男女之分、某次有婦女進澡堂沐浴、呼伙計前往擦背、伙計以其爲婦女、不敢前往及大被斥責、且稱非去擦背不可、澡堂主人無法、卽電政治部請示、政治部職員答以「可往擦背」伙計乃逡巡前往云云

武漢又發現 打倒汪徐標語

漢口特訊、此間近來發現特別市商民協會、散發不利於汪精衛徐謙之傳單標語、但該會現已在各報大登否認之啓事云、頃有反動派揑造商民協會「促拿反動派汪精衛、打倒徐謙投機分子、打倒孫總理逆子孫科」之標語、顛倒是非、希圖擾亂、除通令各分會嚴密協拿外、特此鄭重聲明、以免誤會云云、同時兼呈請國民政府捕拿造謠之反動派云

河南省當局 已由奉方派人

開封通信云豫省政界自從上年十二月吳佩孚劃分軍區以後、省城各機關早陷於無政府之地步、奉軍入豫、對於行政用人、概未干涉、當時靳威軍三四方面軍團部亦因開封尙未底定、雖省長陳善同疊次呈請辭職、奉張既一再慰留、鄭方自更未便更動、無如省垣以內收入毫無、命行各外縣亦無一人遵辦、因之三閱月之久、不獨各機關無事可辦、卽省內警察月餉、除向商民借墊、亦無辦法各商民無可如何、始到鄭懇求諭速派員接辦省政、以郵商鄭並紳各紳士懇同前情、鄭方無可推諉、遂將各機關人員暨行更動省長一席、由政務廳長張濟新暫行代理、開封道則委河北道尹奎印調署、財政廳委孫廉、劉亥年任煙酒局、兼辦捲煙稅局該兩局現已合併爲一、鹽欵經理處改爲権運局、局設鄭州、尙未移省、其他如印花河防實業教育、亦經易人、日來已次第到任、其中最堪注意者、厥爲省長公署與財政廳署兩機關、現正大爲整頓、預備裁汰冗員、凡從前領薪而不辦事者、將悉行裁去云

感謝滿鐵優待難民

敝會對於難民四等車票向滿鐵當局懇減輕已蒙慨允自六十歲以上十五歲以下均行免賃婦女半票四月一日實行以三個月爲限爲此敝會同人謹代難民以感大德

大連山東同鄉會謹啓

緊急廣告

各界台知玆因山東貧民原無旅行知識乘擁擠之時往往骨肉不相顧多有離散來敝會均代尋訪惟恐此事繼續發生敬告各界熱心慈善者遇有失迷貧民請送至敝會代尋可也

寺內通 大連山東同鄉會謹啓

交通銀行大連支店廣告

本行賃定山縣通四五號舊滿洲銀行房屋爲正式營業經籌備告成修理完備卽日遷移自本月十一日起先行營業並定於六月一日正式開幕營業種類爲(存欵)(放欵)(滙欵)(押滙)(國內外滙兌)及商業銀行應辦一切之業務如蒙惠顧無任歡迎

總經理 梁士詒 經理 姚仲拔
協理 盧學溥 副理 錢家駒
電話經理室 五八九八番

四洮鐵路管理局廣告

查前刊登之三十一號招標廣告內鋼軌道叉號誌等項材料現因有追加購買材料擬歸一起招標俟呈奉部准再行定期原登六月一日投標之期暫行取銷凡已購之標單均行有效惟開標日期另行通知此告

爲救濟魯省難民募捐通啓

啓者中國舊制山東省沂州曹州會州 東昌等府屬各縣地實磽瘠人煙稠密生計維艱已達極點益以連年匪禍饑饉賦稅苛徵小民擔負無力呼籲乏門因而背井離鄉扶老携幼謀食東省者歲以數十萬計徒步前行千里迢迢日暮途窮厥狀至慘而鬻女賣子家族離散等慘…尤見不勝見而罄筆難書於萬一者也敝人等目睹心傷爰發起大連難民臨時救濟會深望各界慈善君子鼎力援助以匡不逮

募捐規程發起團體暨後援者列下

一、捐項數目錢鈔皆不拘
一、期日自四月一日實行至六月末截止
一、收欵地點 大連華商公議會大連西崗華商公議會大連山東同鄉會中華青年會

發起者
大連華商公議會
西崗華商公議會
大連中華青年會
大連山東同鄉會

後援者
遼東新報社
滿洲日日新聞社
大連新聞社
泰東日報社
關東報社
滿洲報社
基督教青年會

至急招募分社啓事

玆有下開四地分社騰出之遺缺倘有欲接辦者卽請速來本社面議或通函商酌分社章程函索卽寄 開通、西豐縣、郭家店、新民

滿洲報社經理部啓

鐵路表

嗚呼外蒙之今日

庫倫成俄藩屬有飛行派
聯隊巡邊藉移民進兵遠東

天津通訊、在庫倫經商約半年之蒙俄人、日前歸津關於蒙古近來狀況、談話如次

現在外蒙已完全爲赤色所化、施行於社會制度、外蒙軍隊在赤軍敎官以下、亦全部著用蘇俄赤軍之服制、其訓練方法亦適用赤軍之軍規、約言之、與赤軍已無何等之分別、現在之外蒙、無論其內容外行、一變其昔日之形狀宛然成爲蘇俄屬國而非爲中國之領土矣

在庫倫經商者、有英商一人、日商一人、及少數之中國人、此外全部爲蒙古人、及俄人所有外蒙官署之重要位置、均爲俄人佔據蒙古人對於行政上之意見、均須求得俄人之贊成、方能實行、赤系俄人在蒙古、既具有絕大之絕勢力、故實際上、已非蒙古人之外蒙、殆已成蘇俄之外蒙也、蒙古人溫和樸實之性體、素著於世、自赤俄魔手伸入後、鼓吹其過激之思想、現在受赤俄宣傳之眩惑、結果已失其固有之善良性而變成非常偏執狹隘之劣性、外蒙之赤化各種設施、均取法於蘇俄制度、與從前比較彼等已失遠大之幸福、凡設許多不需要之政務機關與多數軍隊、所有維持費則橫征暴歛勒取多額之捐稅、蒙古人自身嘗此塗炭之苦、至今猶迷夢不醒、殊可嘆也

最近入外蒙之旅行者、均須受極嚴重之檢查、到處均有監視、日在外蒙境內、尤須聽共產黨之指令、目下俄領維爾夫聶烏金斯克與庫倫之間每星期有二三次之往復飛行、最近蘇俄政府、又增加飛行機兩架、其主要目的爲政治上軍事上之使用、併便利蘇俄要人等極繁密之俄蒙來往云

又莫斯科發行之週刊雜誌、軍事週報、最近登載政府、決定召集預備赤軍及其家族、約六千人、現役兵六千人、向遠東輸送、不僅此也、併用現役赤軍來往梭巡其規定梭巡之方向爲西比利亞土耳其斯坦 軍管轄區內 之步騎各聯隊、各調一小隊、由西比利亞軍管區之各砲兵大隊內、各抽一小隊、併選拔將校、在遠東輸流巡邏、由中央指定之部隊、以資保護移民運途之安全、僅二十四日間、無論何時何地、均戒召集赤軍現役兵六千名及預備軍人二千名、至在遠東巡邏之地點、赤軍大部分、駐于伯力、及波赤加㽕尤夫司沃波搭等等處、尙有一部分駐於廟街、及綏汾河等處云

又據蘇聯新聞紙發表莫斯科移民廳報告、本年四月中、曾決定向遠東移民一萬二千人、但據伊爾古次克市移民之報告、四月二十八日、伯力赤和幹斯克牙玆維玆塔報揭載、由四月一日起、至二十八日止、通過伊爾古次克市、向東移民之總數、多至爲二萬四千餘人、較之中央原定計畫、已超過一倍以上、探其內容、蓋藉移民之名向遠東輸送赤軍云

英搜俄機關原因（倫敦專電十六日到）

探悉蘇俄謀買海軍計畫書

駐倫敦之勞農商務官並全俄消費組合被英政府嚴重搜檢 其起因緣彼等欲圖謀收買英國海軍計畫書被英政府 探悉故調警察一隊於其不防時將蘇俄側之地下室鐵鑰 打開將其秘密文書搜索一空用自動車三輛裝載運往警廳十五日由內務大臣在下院說明一切搜查之經過英國勞動黨首領亦以今回之事件由英政府發現其陰謀而行搜查固表贊同云此係該首領之苦肉策云

俄對英提出抗議（莫斯科電十六日到）

俄政府對英起草之對英抗議通牒十四日似已發出十五日即可交與英國外交部該通牒爲强硬之抗議但確聞並未含有斷絕外交關係之意味云

莫斯科反英示威（莫斯科電十六日到）

蘇俄爲抗議大英搜檢倫敦赤俄商務官事務所在莫斯科擧行示威運動參加者達四萬人以上游行三時間保持秩序而往詣英國外交代表本部該大使館張設鐵網以防止羣衆襲入又勞農官憲並派騎兵隊維持秩序云

示威運動情形

及俄人所持論調

勞農俄國委員會對於倫敦蘇俄商務館本部被搜事件現正起草對英通牒將聲明爲經濟的報復是以俄國向與外國商家所訂之商品等必皆取消十四日曾派騎兵巡查立於莫斯科英使館前但仍不足驅散爲排英示威運動所麕集之群衆示威運動之行列結局至蘇俄外交委員會在其廣場開大會有多數之演說者謂俄國宜不許之以武力唯促起英國無產 階級使彼等 顚覆頑冥之政府又政府新聞伊玆威新恰報評論倫敦搜查事件云「英國政府已開始與俄國斷交之運動矣」又謂英國今欲開始之武斷政策即使歐洲經濟起未曾有之混亂此次搜查事件之後即與北京同稱發表僞造之文書云「莫斯科電十六日到」

據品云（倫敦專電十六日到）

日法飛行已由巴黎出發

日法聯絡大飛行里爵航空大尉同柯斯多中慰兩將校決定於十五日由巴里出發渡日日政府接到此種確報後陸軍省航空本部及航空局刻正準備該飛機着陸時之歡迎其飛行之經路已預定由德國經西比利亞至新義州再由新義州經過京城大邱岡山至所澤着陸目下汝奈島廣島各務個原三方原之四處飛行隊隊員並備委員會飛行學校等並備有北東二份贈呈法國飛行兩勇士云（所澤專電十六日到）

蘇俄援助英國罷工有証

英印度大臣演說

英國印度事務大臣演說云中國最近之內亂裡面全係勞農政府爲之主使今彼忽以同樣手段之於英國如近日石炭工夫之總罷業勃發亦係依賴莫斯科爲之接濟資金而所其命令英政府刻已得有確實證

豫西劉鎭華與陝軍妥協說

漢口訊、此間接報告稱、陝西之國民軍開始活動有與潼關之劉鎭華間成立妥協說、形勢極可注目又一消息、駐禁潼關之劉鎭華餘部近與西北軍間妥協之結果、西北軍因卽即開始向鄭州進攻、但劉部與西北軍之合作內容、倘未明瞭、或劉部只在表面上持守中立態度 而默許該軍通過防地、亦未可知、但西北軍得此諒解從此前進無阻、而奉軍在豫之地位、恐不免蒙受威脅云

吳須赴南陽原因

于學忠部擬出襄陽攻鄂
吳現與奉協議接濟餉械

京訊漢口政府與馮玉祥通聲氣將由豫西進攻入豫之訊、屢傳之時吳佩孚一派、近又得奉方之援助之、計畫由鄂之西北衝擊漢口、要亦計畫及河南由表面上觀之殆有已告一段落之感、同時吳佩孚之處分問題、奉方因與之有從來合作之關係、亦須相當之考慮然吳既不應奉方之慫慂北上、亦不應閻錫山之招、依然赴於肇縣、實無可奈何、而吳軍餉械兩缺、長此情形、只有待斃、故吳派正若心於不失自己之面目而謀活路現在南陽之吳部于學忠有二萬餘人之兵力、其軍隊頗有戰事上經驗、新近又截獲漢口政府逕運馮玉祥之軍器、吳因此赴南陽依于擬由此出襄陽、與鄂西之楊森遙通聲氣、卽漢口政府之背、目下吳派與奉系之間、正進行由奉方接濟吳之餉械「或稱步槍二萬枝」之協議云

馮劉業已開戰

豫西軍事形勢
田軍爲奉前鋒

漢口特訊、國民一軍大部原集中陝豫交界、八日與劉鎭華軍劇戰十小時後、抵陝州、劉鎭華軍着着迎戰、國民軍三路向洛陽、馮玉祥現駐潼關 此間唐生智亦向豫南進軍云、又訊、豫西方面、頗傳西北軍近在潼關活動、連日外電並傳五原發現馮軍與晉軍衝突消息、據向關係方面探詢、謂馮軍餉械甚缺乏、黨軍縱允供給但由武漢運送至陝、阻礙極多、一時決不致猛進、且鎭嵩軍及駐豫西之田維勤部、皆已歸附奉天足以防止西北軍之東進、奉天對豫西、並不甚注意、況鄭州附近現有奉軍四旅之衆、隨時可以調動云

又鄭州訊、奉軍在鄭州附近集中之豫軍擔任(紅槍會亦相當活躍)總豫備隊三旅、前線由田維勤等奉軍自身目下不出於積極之進擊晉閻之位置仍有擧足輕重之觀、其兵數優有七萬、惟彈藥缺乏田維勤因受各方壓迫、不得已通電下野、嗣經吳佩孚等派代表至進城勸其復、職田無法擺脫、姑於日前至孝義、謁見吳佩孚、磋商今後之軍事計畫、現在已有端倪、田氏於十日由孝義赴鄭、與韓麟春及奉軍各將領有所接洽

俄人謂中國革命今日非決戰之機

蘇維埃之創設亦非其時
共產黨不能脫退於革命軍

蘇俄政府、中心人物斯達林氏、最近發表關於中國革命之抱負、對於第三國際領袖拉狄克氏之非難蘇俄政府對華策之主張、斷定其爲謬見、痛加駁斥、其大要如左、斯氏此種意見、直暗示蘇俄之對華策、在察知中國革命與蘇俄之關係上誠爲 好材料也乃日反對派、根本的謬見、「指第三國際內急進派」在對於中國革命、無正當理解一點、彼等關於中國革命、要求與俄國十月革命有同樣之發達、然實際上中國之革命與蘇俄之革命、有大不同之點、且刻下之國際政局、較之一九一七年之當時、已大有變遷、反對派不知今日之狀態、倘非決戰時機徒高唱急進論、吾終難左袒也彼等望中國卽時創設勞農兵「由勞動者農民兵士三者而成之團體蘇維埃、但彼等所主張之蘇維埃非能如此簡單的作成、須俟革命運動達於最高潮時、始能創設之也今日中國之作成蘇維埃、係使之爲新政權之機關、卽樹立一種新政權、以對抗革命國民黨、其結果與敵人以一種新武器、使之與革命戰也

從而在、現在之政情、揭擧所謂在中國創立蘇維埃之標語、卽此以支持中國革命之敵也、又反對派雖謂共產黨參加不妥當、然共產黨若脫退國民黨、則拋棄國民爲內之同志、不異援助革命之敵也、若共產黨今日脫出國民黨、則民心將羣附國民黨矣云云

四川自衛軍十路驅劉存厚

京訊、劉存厚自前年由陝回川後即率殘部在四川綏定一帶駐紮、玆因綏屬人民、因不堪劉之暴歛組織自衛軍、推陳炳堃爲總司令驅逐劉存厚、某旅京川人接川中消息、謂綏屬自衛軍、已與劉部開火、川當局如劉湘楊森對於自衛軍之驅劉、亦甚贊同 自衛軍總司令陳炳堃有驅劉之通電發出痛詆劉在綏縣之橫征暴歛並謂驅劉大同盟、推爲總帥于、業分十路進撲云

裁撤領館發表

共裁去十二處

外部爲裁併駐外領館事、迭開會議討論、前日方議決、十三日晨以部令發表、共裁去領事館十二處、計在英國裁去倫敦領事館、在法國裁去巴黎領事館、在德國裁去漢堡領事館、在俄國裁去列寧格勒領事館、在義國裁去脫里斯脫領事館、在荷蘭裁去阿姆斯特丹領事館、在比國裁去昂維斯領事館、在墨西哥裁去覃必古米市加利二領事館、在日本裁去橫濱元山甄、南浦三領事館、以上所裁各館、該部已即日電令全體館員回國、所有領事職務、或歸駐在國公使館辦理、或歸附近之領事館兼辦

黨潮中之筆戰

汪精衛發銑電後、引出吳稚暉妙文（三）

自由這是盡可能的以而在這個四六月十號的銑電借他的口來詆謀蔣先生別的不容先辨他裏面說我謀開西山會議式的會議、那這們是像汪先生的話、並且那裡像人說的話、當他到滬之際、會議不一？綑起來的（這句話、我沒留意、李石曾先生再三說、聽得清清楚楚）依汪先生把他們綑了起來、他們的手亦沒有了、要械何用呢、不織何待呢、我所謂汪先生體總理之心爲心、見汪先生四月五號寄給蔣先生的信、有云「改組之精神及其方策、實總理苦心孤詣所獨創、而吾弟實左右之、銘不過追隨之一人」又四月三號在總理遺宅汪先生親對蔣先生說「總理改組國民黨、便是我與你同着仲愷三人、最深知之」所謂苦心孤詣、所謂獨創、大約便是指要與俄國聯合、要容納共產黨、甚而至於要行農工政策定要武裝工人、武裝農人、就是共產黨、現在把他吹得震天響的三大政策、那貴我們要敬告汪先生、我們幷不是一隻牛、我們並不會連這一點靈性都沒有、我們亦曾把蘇俄當神仙待過、亦曾聲說革命要注重農工、爲了這個共產黨當兄弟看過、我們亦口口時却不會奉到總理的密命、說明蘇俄要把共產黨來消滅國民黨、亦應該同他聯到底、（其實事實上還是做不到、到國民黨消滅的一天、聯蘇俄的、便輪不到孫中山先生了（共產黨要革國民黨的命亦應該容納到底、（是同一事實上做不到、到彼時、他已不屑容納的工人、面子上逼帝國主義者來殘殺、算是反對帝國主義、其實又增加共產黨武裝暴動的大成功愈把國民革命軍可以掛待國民黨的勢力減縮下去、這又名爲限制新軍閥、在共產黨成功他的革命自然十分滿意了、在國民黨要想成功自已的國民革命誰那就倒看千里鏡、愈弄愈遠了、這種革命的工作方法、或者就是汪先生所謂總理苦心孤詣所獨創的呢、還別人苦心孤詣獨創了來斷送國民黨的呢、所以汪先生致蔣先生書中頭有云、「抵滬以來、痛苦萬狀今日散會後尤甚、總理所遺留之國民黨、果從此巳耶、總理所改組之國民黨、果從此巳耶」汪先生所痛苦者、即爲我等老朽皆應不知「革命工作方法」之故、但我亦套他調子還告之云、在滬見汪先生痛苦萬狀、今日見他的銑電你、誰配你去容納他呢）農工都了共產黨革國民黨的命、也應注重這種農工到底、（這就是孫哲生先生請幾個共產黨書記代搶、在交通部紀念週說的漂亮話、他說「我們要知道革命是民衆的事、民衆爲需要解放、所以才有革命要革命、所以才有黨」這無異說農工要做共產

時評

戰和無定之中國　（知非）

◇擲無量數兵士之頭顱、吸無量數人民之脂膏、此有目共覩、有耳共聞、眞而又眞、實而又實者也、除此而外所謂某也與某也諒解、某也與某也妥協、皆神經過敏者、虛懸揣度、想當然耳之事、毫無據也

◇夫旣爲國爲民、宗旨相同、諒解之後、妥協無難立見、今日則不然、口頭不爲地盤者、心頭時時在地盤、觀其來往之電文、立意何等嚴重、措詞何等大方、救民於水火之中、登民於衽席之上、慷慨激昂、悲壯淋漓、較諸功在宇宙、名留史冊之古人、未遑多讓、而豈知純盜虛聲、久已厭人聽聞矣

◇宜戰與議和、本可一言而決之、戰則即不必和、和則即不須戰、乃今日彼此宣戰、明日彼此議和推其用意是以戰爭爲功課、安部就班、而以和議作休息、淺嘗輒止、只此一戰一和、卒亡中國而有餘嗚呼、兵兇戰危、生民塗炭、今之握軍符者、奈何弗思

婦女 血枯經閉

△經血爲妊娠之要素。
△故血旺經調者容易得胎。
△血枯經閉者難望育。

血枯症之初期病狀、胃呆便閉、腹脹腰痠、面黃無力、經水始則或前或後、滴點而來、繼則停閉不通、此係血海乾枯之故、終必變成乾血癆、生育絕望矣

「百齡機」爲促進新陳代謝之補血良劑 並有健脾胃、調營衛、强筋骨、通補人身諸 虛百損之特殊功效、凡停經不孕之婦女、服百齡機一二月便能旺血通經、健脾胃繁殖卵子、和暖子宮、得得胎 生子、可操左劵矣

（百齡機價目）
（均按現大洋計算）
小瓶一元 每打十元
大瓶二元 每打廿元

東三省 總發行所
奉天大西邊門外
九福公司
大連分銷處 華 泰西 葯房
哈爾濱分銷處 西崗廣生堂
泰華西葯商行
各埠葯房均有出售

史惟記

大連浪速町四十三番地
電話三三二一番

鐘表販賣
精工修理
新式電機
製造眼鏡
光學技師
驗目配光

千里鏡
金介指
貴金屬
寶石類

貨物充足
式樣新鮮
定價便宜
請速光臨

總行 上海南京路口四二六
分行 北京王府井大十街

美國靈藥 補腎壯陽 美育賓

▲虛弱男子 ▲不可不服
▲一經試用 ▲萬應萬靈

人生之精力有限、而淫慾之觀念無窮、以有限之精神、而塡無窮之慾壑、猶如牛山之木、旦旦而伐消滅淨盡、人非金石、焉能耐其磋磨耶無怪乎年方少而遽夭、人未老而先衰也、若再失於調治、不獨釀成陽萎虛勞之症、且能促及壽限、良可憫也、按美國最新發明、美育賓聖藥功能補血、補腦 補腎益精、强壯筋骨增加體力、有恢復青春之效、返老還童之功對於一切生殖器衰弱病、尤有神奇之效力、凡房事過度、陽萎不擧、手淫斷喪、遺精滑精、老年精衰、子嗣艱難、神經衰弱、四肢無力 腰腿痠痛形容枯瘦、腦力不足 視力減退、記憶不健作事善忘、陽莖縮小房事無能、種種 虛弱等症無論新久 一經服用、立見奇功、轉弱爲强百發百中、此爲滋補聖品、非市上所售奮興一時者可比、如無病常服、永保無腎虧陽萎之虞且體質健壯、精神充足 而房事之快樂、必然得其滿意 功效偉大、非徒自誇 請君一試方知言之不謬也

購者謹防假冒、査近來有無恥奸商、冒倣此藥之牌號其名目、亦類似美育賓相仿、而內中之藥料、毫無功效、魚目混珠、意圖影射、稍不詳査即受其欺、特此聲明、諸君注意也

眞正美育賓之價目、每瓶大洋一元八角半打九元、各埠大藥房均有出售（說明書函索即寄）

上海 江西路六十二號 信昌藥行總經理
分行 哈爾濱 道外中八道街 信昌藥行

大阪商船定期行輪

●開往門司神戶大阪（每日午前十時出帆）
▲香港丸 五月十七日
▲笠戸丸 五月廿四日
▲貝加爾丸 五月廿八日
●開往上海福州基隆高雄
▲哈爾濱丸 五月廿日
▲長沙丸 六月九日
▲福健丸 五月十七日
▲盛京丸 五月廿八日
●開往朝鮮長崎鹿兒島
▲大智丸 五月廿二日
●開往香港
▲金山丸 五月二十三日
●開往廣東
▲日東丸 五月十七日
▲湖北丸 五月二十七日
大連市山縣通
大阪商船株式會社大連支店
電話四一三七番

◎日清汽船出帆

●開往上海青島
▲華山丸 五月二十七日
▲康山丸 五月十八日
日清汽船代理店
大阪商船株式會社大連支店

日本郵船定期行輪

●開往歐州
▲德渤丸 六月四日
▲對馬丸 六月九日
●開往神戶大阪

◎近海郵船大連出帆

●開往橫濱神戶
▲高砂丸 五月十九日
▲淡路丸 五月廿四日
▲竹島丸 五月三十日
●開往天津
▲竹島丸 五月廿二日
●開往長崎神戶大阪橫濱
▲竹島丸 五月三十日

◎朝鮮郵船大連出帆

●開往威海衛青島仁川
▲會寧丸 五月二十七日
●開往朝鮮長崎鹿兒島
▲羅南丸 六月一日
以上各船因天氣及其他事宜時行改期
大連市山縣通
朝鮮郵船株式會社代理店
近海郵船株式會社代理店
日本郵船株式會社大連出張所
電話七八四六番

定期行輪

●開往北米（桑港羅斯安捉魯斯）
▲秋葉山丸 六月十三日
所有水脚等項新照徽會處帳房可也
大連山縣通三井物產會社
船舶部出張員代表電話七一一〇
荷物取扱店 宮崎商會
大連山縣通 電話七一一〇番

大連汽船定期行輪

●開往芝罘青島上海濟鰻航路船
▲西京丸 五月二十四日
▲大連丸 五月廿四日
▲西京丸 五月二十四日同
●開往天津
▲濟通丸 五月十八日
▲天潮丸 五月十七日
▲長平丸 五月十九日
●開往香港
▲第一東洋丸 五月二十日
▲燕順丸 五月二十五日
▲興順丸 五月十八日
●開往安東
▲濟通丸 五月廿三日
大連市山縣通
大連汽船株式會社
電話七二七五番

輪船定期出帆

▲興順號 定期登州府龍口 一二三客貨寬闊潔靜隔四日開往一次
▲興順號 五月十八日登州府龍口
▲大安丸 五月日
▲二大安丸 五月十七日青島海州
▲繁紀丸 五月十八日基隆高雄
▲紅海丸 五月二十日海州
宮崎商會謹啓
電話 五九二五
賬房 五二一五番

政記公司定期行輪

▲有利號 五月十九日安東
▲永利號 五月十八日芝罘
▲得利號 五月十七日安東
▲廣利號 五月二十日青島
▲增利號 五月二十二日上海
政記輪船股份有限公司
電話四一四一

本社電話
接洽廣告 四〇三四番
編輯事項 七五一三番
本埠訂報 四〇四二番

大連浪速町五十番地
協茂盛紬緞莊
新到各貨廉價出售
緞絹縐葛 嘰吸呢絨 平金顧繡 喜壽帳料 毛毯棹面 化粧布疋 各種皮貨 無不俱備
維持信用定價劃一
電話長 五四四 四六九 五三八 三二八

◎冬洋服陳列
◎冬小孩服陳列
冬季用綢緞雜貨最有信用之家就是三越請大家快往去買貨真價廉各種冬物一概俱全
三越商品票發售
大連市大山通
三越吳服店
電話四一八一番

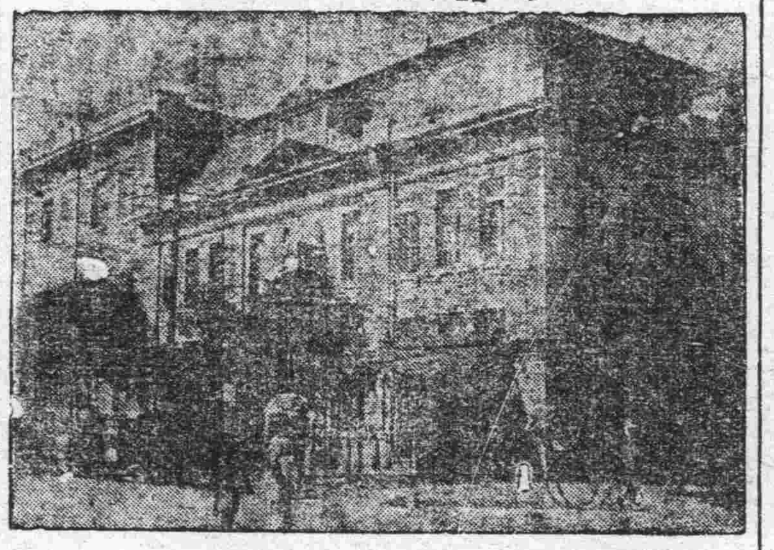

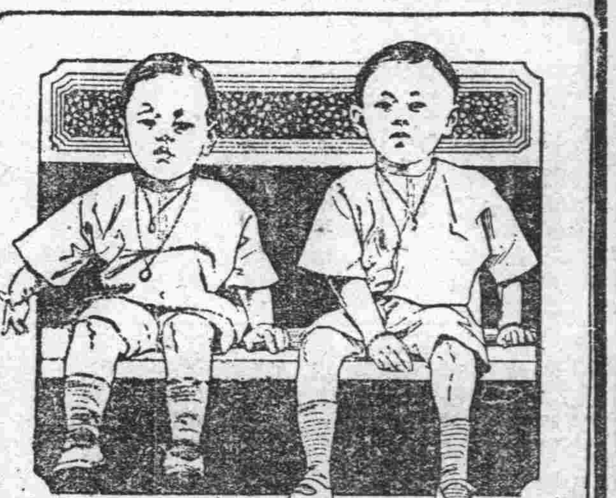

陳木盛君之二位女公子玉照

此係旅居暹邏之小孩

曾患腸胃病症由嬰孩自己藥片治愈
居家凡購備嬰孩自己藥片以作小兒之靈藥者莫不立見功效甚為滿意也即如暹邏網路郎公司及錦發公司主人陳木盛先生來示云鄙人之二小孩長名頻如次名泡如往往夜間不寐啼哭不休皆緣胃不消化腸胃積滯所致嘗試各藥均不見效閱一報章得悉嬰孩自己藥片之功效即購而服之詎料經服用二小女孩腸胃即清爽病源已去均各安睡現下康壯喜樂皆嬰孩自己藥片之功力也深為銘感嬰孩自己藥片能立使嬰孩腸胃消化有序專治便閉肚痛腹瀉驚風痰厥傷風寒熱等症以及出牙痛苦且治蛔蟲等患凡經售西藥者均有出售或直向上海江西路六十號韋廉士醫生藥局函購每一瓶大洋六角每六瓶大洋三元郵力在內收用郵票

洋紙批發
專辦東西洋各種模造紙、印刷紙、新聞用紙、黃白洋毛邊紙、有光紙、書圖紙、表古紙、色臘光紙、燭包紙、紅黃板紙、棉紙、行單用紙、一概發售
監部通百十二番地
電話長七三八八番
天德信大連支店

天成號綢緞布疋發行
維持信用廉價劃一
以謝往日之雅意 更望倍舊的惠顧 是所至盼
大連市 本店浪速町二丁目電話六七五六番 支店小崗子平和街電話六〇五八番
本主人謹啓

袁製痛瘋骨痛露
功能去風化濕舒筋活血
主治 骨節痠痛 四肢瘋癱 肩背腰痛 寒濕凝筋 渾身酸楚 半身不遂
每瓶大洋六角

袁製解毒止痛露
功能清血解毒止痛生肌
主治 惡毒瘡瘍 小便破腫 婦女毒瘡 梅毒串骨 口鼻潰爛 無名毒瘡
每瓶大洋七角
謹防假冒務請認明金雞商標
總發行所上海西新橋止濟華堂藥房
分銷處
大連 宏濟街德興藥房 監部通華泰藥房 千代田町衛生藥房 奧町華西藥房 東二道街德發長號 東大街華權東號
營口 太平康里街義順成號
各埠藥房均有分售函購亦可

ライオン齒磨

夜
當當當……
天已亮了
鐘已鳴了
六下朝阿
起來拿罷
獅子牌牙
粉來刷牙

朝
當當當……
夜深了鐘
已鳴十下
了阿好睡
覺拉先拿
獅子牌牙
粉刷牙罷

大連 德泰綢緞呢絨號
歐風東漸服飾花樣日益翻新本號乃應時勢要求採到各種時髦鮮妍雜色閃緞花素呢絨定做新式雨衣格均屬從廉並經理老綀雜色線車牛頭靛油百代唱片凡蒙賜顧無任歡迎
開設奧町五十五番地
電話長五二八二 七四四五番

滿鐵列車

下り

上り

奉天

日內閣對華政策
不干涉內政保護特殊利權
滿鐵社長暫的不更動

得田中內閣成立之報卽刻赴東京出席臨時議會於月之十三日返奉之町野顧問關於日本對華大政策之諸種談話誌之於左

▲日本憲政內閣時代幾乎將在華之日人困逼於極點而大失國威現在之政友內閣以對中國內政不干涉點觀之或與前內閣同一觀念但中國蹂躪我日本特殊利權時則一步亦不讓此實與前閣不同之處於此大政策之際勿論何人任務大臣亦得遵從田中內閣之意見田中氏必親自理政故在華日僑對於此次之新政更得重視矣但田中內閣決不能施偏狹之政策以害國人也

▲安廣滿鐵社長亦當然提出辭表然後委任政友會中之功勞者等尙無更調安廣社長之意況滿鐵社長一席乃至大且重卽或更動間之宜傳據余所聞者田中首相亦必愼重就目前觀之或不至于更動也（健）

楊宇霆氏赴京
町野顧問亦同行

決定於十五日赴京之楊宇霆氏現又決定于十六日午前專車出發赴京同有新由日本返來之町野顧問等人云云健

湯佩卿氏返奉
整理被服廠等事

熱河都統公署駐奉辦公處處長兼駐奉熱河陸軍被服廠廠長湯佩卿氏此次赴京駐在多日於月之十日返奉后即對于被服廠大加整理並特在日站千代田通購買之樓房從事改修竣工後當置臨時辦公處於日站云（健）

體專改大學訊

奉天教育廳長祁公亮氏茲爲注重學生之體育發展起見特擬將小河沿之體育專門學校改爲教育大學藉資發展此該廳長業與當局各教育機關屢次討論均以爲有改設之必要是以目下已擬具計劃書將呈請省署當局批准後方能實行改設云（健）

處令監查俄僑

奉天全省警務處長兼保甲總辦陳奉璋氏以奉省境內之俄僑爲數甚夥以前素有職業者均詳載於僑民戶籍惟當此中俄國交斷絕俄人之態度不甚明瞭故凡新入境之俄僑極應特別注意監查是以於月之十三日通令各縣警察一體遵照監查云（健）

市政電車通告
乘客均須買票

奉天市政電車廠金廠長以該車乘客除憲兵警察及持有免票者外無何人均一律購票業已一再通告在案乃近來之乘客中仍有稍係何機關之職員官員者而不購票是以常發生衝突及口角不但有違定章且有碍營業故又於月之十三日再函通知各機關無論何項職員均須購票以便符令定章而發達營業健

警務處飭令
各縣愼重清鄉

奉天全省警務處長兼保甲總辦陳奉璋氏茲以各胡匪猖獗搶掠綁票時有所聞應嚴行清鄉以靖匪患而安地方之治安故於月之十三日通令各縣警所遵行如左之辦法

一、由各區實行清查戶口內之遊民

二、私有槍械編號烙印

三、嚴行查拿賭徒

四、不能自謀生計者送入教養工廠習藝云（健）

高審廳令整理案件

奉天高等審判廳單廳長茲爲整頓司法案件起見特規定以左各項飭令各縣初級審判廳及司法公署遵照實行

一、各種案件既經受理隨時開庭規秉公審判

二、法吏法警應依法傳遞不得稍有勒索

三、對於離異及人命案務要細心研究不得敷衍（健）

教育廳會議之內容

奉天教育廳長祁公亮氏茲爲整頓學務起見特於月之十三日下午一鐘招集省立各校長及廳內各科員省視學等開會討論一切茲聞所議之內容如左

一、嚴查各校學生有無黨派蠱惑情形

二、各校長於課餘時應隨時赴學生寢室告誡並檢查一切

三、不准學生無故集會談及校外情事

四、各校課程之分配有無偏枯

五、各校職員年功加俸

六、鄉教員非有中學畢業之資格不准教育所發給從任

七、教員不准兼任他事以遺誤校務

八、各縣每月教育成績令該縣視學按月造意呈報一次以便考核

直至三時后始行散會云

商警局之注重治安

奉天商埠警察局長張聘三氏茲爲保護地方治安起見特規定數則於月之十三日飭令各分局遵照實行其數誌之於左

一、自月之十四日起至十五日至各分所抽出警察一名並分局員巡官等赴皋寺彈壓

二、總局內之偵探赴梨園妓館旅店等處密偵

三、馬警增加勤務及重要街巷增加夜崗云健

陸續來奉之
日本各觀光團

現在正爲旅行之好時期故各地之觀光團及學生之旅行團繼續來奉茲將日來來奉者記之于左

▲大連醫學會三十名 十七日來奉

▲陸軍大學生五十六名 十五日五列車來奉十七日由奉出發

▲大正會觀光團一行十五名 十五日來奉投宿於六國飯店

▲安東商店協會員百名 十五日來奉

▲大分工業學校學生六十五名 十五日來奉

▲宮崎縣商業學校生五十五名 十七日來奉十八日由奉出發

▲岡崎市之商業學生六十名 二十三日來奉二十五日由奉出發

▲新義州高等普通學校學生五十名 十五日來奉

▲廣島縣師範生百零八名 十六日來奉

▲開城高等普通學校生七十二名 十七日來奉

大連日本橋小學校生九十三名 十九日來奉（健）

奉天自動電說
已着手準備矣
應募電話亦甚多

關東關遞信局奉天電話局之籌設自動器電話一節自去年來即行宣傳茲者當局以已入實行期現已決定自四月準備着手自四月一日來將各案均已準備就緒決計由六月一日起開始着手基礎之工程至于建築坪數爲八百五十坪建築費則決定爲十四萬元着手之后至遲于一年之內卽可以竣工至于自動器電話之開通期則在民國十七年末或十八年春云（健）

又奉天日本郵便局自五月二日起至五月八日之應募者中日人共計百四十五名現在該電話局正在派員調查其應募者之狀態中決定以後即當開始安設云（健）

殺人重犯不日
引渡中國官廳

于前數日慘殺王人夫婦之兇犯金德明在奉天日本警察審訊之結果已告一段落現俟總領事館之審調書檢查畢即當于三二日中引渡于中國官廳以期判決其罪狀云（健）

奉海鐵路公司
運轉遊覽列車
以便利一般遊人

奉海鐵路公司現在已開通至北山城子每日客車往復一次貨車則開車六次收入成績現已甚佳該公司當局以現在正爲遊山之期爲謀往返東陵遊客之便起見特計畫添設遊覽列車已自昨十五日（星期日）開始運轉其往返時局爲由奉天奉海車站午前九時發車抵東陵爲九時四十五分返途爲午后三時由東陵車站出發三時四十五分抵奉天車站車票二等往復爲奉大洋四元三等往復爲奉大洋三元設奉海路當局如斯爲民衆謀便利將來該路線之發展於此亦可見一班矣（健）

川本氏已返國
捐金作留別紀念

前大倉組奉天支店長川本靜夫氏在奉十有餘年對於中外各界均有交往而感情均甚融洽自決定返國之期以來即在奉赴中外各機關走辭后于月之十五日午後一時三十五分快車經由大連就東上之運矣在奉天車站出發時中外人士之道別者不下數百人於茲足見川本氏在奉交際之如何也（健）

大倉組奉天支店長川本靜夫氏此次調任東京本行於赴任之前爲留紀念特向左記各所指寄款項以爲留別紀念云云

一、金一百元　寄于奉天日本第一尋常高等小學校爲奬學基金

一、金一百元　寄于奉天朝鮮人立之普通學校

一、金五十元　寄于奉天日本熊本縣人會爲基本金

一、小洋五百元　寄于在奉朝鮮人相扶會爲基本金

一、小洋五百元　寄于大西關同善堂爲補助費

一、金一百元　寄于日本站民會消防隊爲機械之基本金

一、金五十元　寄于奉天日本實業野球團爲基本金

此外川本氏之夫人亦於離奉之際以金三十元指寄於奉天日本愛國夫人會爲補助金云（健）

測量局招募測量兵

奉天東三省陸軍測量局長馮舜生氏茲因勘測奉海沿線地圖本局所有之測兵不敷支配以致悞事茲局長有鑑於此特於月之十四日布告招募測量兵四十名每月薪金奉大洋三十元招名地點在大紅袍胡同總局號房即可如有願者請速來招名云（健）

附屬地帶商請願
鎮涼用天然冰飲料用人造冰
日警署因關係衛生尚未允許

奉天日本警察署長西山茂氏自春末以來對于一般飲食商之用冰令各戶勿用天然冰以重衛生故其後對于運天然冰入附屬地均帶署加罰但天然冰與日本滿洲製冰會社之人造冰比之固不敵人造冰之潔但由其價格觀之人造冰高出天然冰之十倍是故各飲食飯莊及菜市之鮮魚蔬菜商尙有時由中國地運來天然冰使日警署察悉乃嚴加懲罰以是致用冰之華人商舖等因受損失浩大之關係乃于月初連名呈請西山茂奉天警察署長要求通融辦云西山氏亦一時以口頭應了於是各商更由商埠地運天然冰于附屬地又被警官帶署懲罰現在各華商代表等以西山茂氏自食其言乃決定于月之十六日提出呈請書于西山署長並要求非允其使用天然冰（但限于用途）不可結果如何雖不得知但據華商等要求之意見亦未爲無理由其理由之大畧爲使天然冰於飲料或食料中當然有碍衛生但使之於防腐及鎮涼時常不害於衛生況分別用之當無何等之不當至于使用天然冰與人造冰其價格相去太遠若天然冰每百斤爲奉小洋七角五分人造冰每百斤則爲金票六角計奉小洋六元以上依此計算每日使冰何止萬斤其損失爲數亦當甚鉅云論衛生關係可畫分冰之用途卽爲食料「或飲料」用絕對使人造冰至于非食料用及鎮涼用則使天然冰如斯用之當爲無害而日本警察署竟固執其說非令徹底使用人造冰不可關係損失甚大故不得不再請示于西山茂氏倘決不允時各等必再向關東廳當局提出嘆願書以期徹底要求達到目的而後已呈請係某君之所談至于代表者爲韓耀增祖憲庭董子衡高奎五隨鳳山馬欽麟陳廣福等十數名云健

古董運奉廉價出售

茲有古董商李某者現由山西家中運來希世古董玩物如朝珠玉器翡翠珊瑚等物一併廉價出售現在奉某寓奉垣大北關火神廟胡同晉業號子公司內一般好古者幸即前往購以免失此良機也（健）

四平街

小山隊長赴長

當地憲兵隊隊長小山介藏氏因列席長春憲兵隊管下分遣所長會議特於昨十四日赴長矣

鐵嶺

東北騎兵招募新兵

東北陸軍騎兵八旅司令部昨派專員來鐵招募新兵招募處在邑東關久遠店及大成店并有多名游至兵士持旗隨地報名以便火速成隊赴奉云（太）

金州

所得稅施行展期
商務會代表提出陳情書
負担過重勢將相繼倒閉

關于金州各商家除常年應繳納營業稅金外又增徵所得稅業經郭張兩會長召集各該商家會議比時該會議席上協議之結果對此百業蕭條入不敷出凋殘之時局復奉商家擔負重大之所得稅各商家各團體亦不現形杞憂行將具體的向官署陳情已誌本報茲查金州商務會代表郭光甲張宇中二氏已于數日前繕具嘆願陳情書呈遞官署轉呈關東廳伏希垂憫商家之困苦暫免徵收以付商場轉機時再爲展行云云將該會代表呈遞官署之歎願書錄左（斌）

爲市井商業凋敝無力負擔所得稅嘆願展期施行以蘇商困事竊以金州自隸租界凡實業莫不蒙恩保護振興日形發達即商業一端異任長官扶翼提倡日有起色茲奉長官發下新得稅金一則當招集各商戶執事人分發納稅規則與人會稱金州城內彈丸之地與他埠不同原無大商巨賈盡是小本營業所有貨品全係零星出售成件販賣者幾稀自大連開闢以來沿線各站以及四鄉小鄉林立皆由大連購買貨品就近售賣而金城肉商戶受影響者大矣況近年來金票步漲由大連購買之貨歸款時又受有損害貴界外奉票務落收款時又受損矣種種困苦不勝枚舉因此廢業倒閉者觸目有況城內窄狹毫無出產有何收入誠是蕭索已極何況負擔營業稅從業稅戶煙酒稅捐制稅由營業附加補助營業割費等等擔任力有不逮實在勉力支持若再加所得稅必相率倒閉甚非我賢明長官保護商業初心也但已奉勅令公布勢難取銷是以向光甲宇中等求說懇請署長憫憐商艱轉請關東廳長官格外施恩鮮恤下情少紓商困暫爲延期以待時機稍有發達情甘按數繳納決不敢違上呈

金州民政支署長乾武殿

金州商務會代表　郭光甲　張宇中

安東

處長到安會議

奉天省警務處陳奉璋處長巡行各縣藉便召集警甲會議定期來安一節已誌本報茲於日昨十三號午後安奉車該處長隨帶視查長趙鍾誠視查員溫某各一名下榻政記輪船公司越日（卽十五號）爲星期日召集東邊各縣警甲所長齊集安東警廳與議以資與革警政之進行方略云

町野顧問過安

安國軍總司令部日本陸軍大佐町野顧問前次奉張上將軍前往日本東京接洽某要務去已多日現已公畢該顧問因乘經京義通車日昨過安返奉以憑報告館差云

市政科員易委

安東市政公所內文牘員文搏九現已升任馬橋河哈緞金鑛公司庶務主任所遺缺席該市長李樂堂已改委以東邊道尹公署財政科科員祖庶蕃君接替祖君奉委後已到所視事在案

海城

祖察員已離海

奉天省署特派委員劉漢章到海調查吏治一則業紀前報於劉氏在海已經調查竣事於本日十四號午搭乘南行客車轉赴營蓋兩縣是日姜監督徐所長紀區官等親至日站送行云（青）

施粥場已開辦

本邑紳商發創之施粥場業經成立多日後因辛會長赴奉王會長抱病致將望眼欲穿之飢鴻餓的飧昏然亦無可如何也在熱心贊助之慈善份子經替貧民着急亦愛莫能助幸近日辛會長回城王會長病痊將沈悶多日之義賑施粥場舊話重題遂於月之十三日特下傳單通知樂捐人士卽日蒞會此外並請姜監督崔徵收局長徐警察所長王教育所長李禁煙局長陳李兩中校長等到會討論開辦程序及會員名稱是日晚六點名機關領袖及諸善士等以次到會至六點三十分姜知事始驅而至姜氏履場後就會議首席經辛子香會長在席次約略演說幾句大致云本城施粥場經姜監督提倡社紳諸善士繼起於後群策群力卒告成立從此飢腸轆轆之窮黎得免爲溝壑瘠者實長官提倡之力及諸仁人贊之功也云云演說畢並將冊上捐金數目致姜氏核閱姜知事見捐款總達七萬則治下人民之熱心向善甚堪嘉許不覺色然喜當向大衆獎勵一番並云此會係慈善事業諸君既然發起於先尤須帮忙到底凡初次指定之會員無論誰何一概不准推辭本監督必按將續順序轉請省長頒給匾額以示獎勸次則由本會傳諭嘉勗藉符與人爲善之義演畢在場人員互相討究結果施粥地點仍在北門外定於十四號購買木杆葦蓆並借用粥鍋四口就梁家館院內新起爐灶並派定監理粥鍋人員準於月之十五號開始放粥似此一面奄奄待斃之涸鮒竟得慶來蘇矣

警甲會議終了

警察所於月之十三日業經會議終了據聞當各區官保長等以次蒞所後徐惠宣所長向上記之官長演說此番在省會議經過之情形及今後對於夏防應行辦理之手續及與外縣聯絡操匪之步驟至於地方秩序之維持方針第一注重檢查亂黨凡酒樓茶肆娼寮旅店及公共娛樂場中須嚴密組查蓋若輩趁國家多事之秋知處潛伏每利用丁等社會宜傳鼓惑致擾地方秩序其餘有未議及之處須按此次全省警甲議案廿五條悉心辦理云（青）

久保局長來金

一時盛傳此次關東廳于召開署長會議後久保警務局長復視查州內各署行政事宜故原定於月之十三號命羅蒲金藏以某項要公未果是日午車僅有關東廳和田警務課長越日十四號乘午後零時四十六分列車到金比時出迎者有乾武民政支署長松木警務課長餘有各係主任中日紳商要人三十餘名久保局長降車後同赴從警部警部補七名來民政支署專車至警務課視查畢晚間寓于濱田旅館聞久保局長于十五號至復普蘭店署視查云（斌）

難民北上消息
各處滙來賑欵

南關外所設之山東難民臨時救濟施粥廠宿泊所日來經過之山東難民每日平均九十餘名此外有老幼不堪謀生東省者該會長深恤其徒步遠荒山川迢遠或恐轉入溝壑是以籲求大連山東同鄉會于以四等車票由金北上查此月中由金乘車出發赴奉天之難民壹百零六名四平街四十五名四平街拾七名長春貳百六拾六名總計赴北之難民四百六十四名昨據救濟會報告由管內大孤山會匯來施助捐金小洋九拾七元貳角二十堡會匯來施助捐金參拾五元六角其餘各會尙在募集之中故未匯到云云

開原

組立商團不易實現

邑內商會茲有警察所請立商團一百名以資自衛補助警甲之不足保衛城市維持安寧商會因城內商務凋敝條而商號擔不勝擔長此以往無力擔負鉅餉況此時局平靖若再加此項重大擔負不但無益商號卽難免相繼荒倒查於今春當商七家均行停業故此組立商團之說恐難以現實姑誌之以觇厥後云（出）

捲煙特稅實行增加

本邑稅捐徵收分局主任張武超氏奉孫家台稅捐總局令開捲煙特稅印花應照按章貼用以重國家之收入不得稍有悞漏於月之十二日該局已函請商務會轉知各捲煙代賣所務將所有各煙均行按包貼粘大粉包煙每小盒貼印花八分小粉包紅橋古印仙女哈德門均貼印花七分最次者如大杏三喜鵲煙每小盒貼印花三分於月之十三日一律實行

輕便鐵路近訊

東三省鹽運使積義人吉黑權運局長閻澤溥發起之運輸鹽勸籌復縣便鐵路業經省署及奉天省交涉委員會審查核准等情已誌報端茲聞該路修築事宜刻已積極進行目下正在招募苦力及從事購入材料中聞并擬定先修第一段太平山瓦房店間陽縣八月告成第二段瓦房店至復縣年底竣工云

營口

三次平糶價目

本縣小糶局從前共到紅粮十四次車計營市斗二千零七十二石因其價值早尤早凡售罄前又到粮五火車計七百四十石災民救濟會長董翰卿切實平均每斗均價十元零一角除呈報並公布外已竟出售一般購粮者濟負載道歡呼於野云

捐修學舍者之踴躍

縣立師範兼高級中學校長曲玉階到校五年成績卓著近因原有校舍日就頹毀不堪住用凡學生已有八班之多擁擠異常擬一律新修共建校舍百餘間約需奉票十三四萬元惟用欵較鉅而不能不稍事募化開兵工廠撥營運輪辦事處圓亞細亞買辦張巨川鴻發祥財東李濟民均各捐助修校舍一座動工至於孫辛棠高吉先郝相臣傳榮杉一善堂等均先後認捐修築現已捐足五六萬元各熱心教育君子尙能爭先恐後此建築有自易措辦聞曲校長於捐修校舍諸君來呈請教廳發給匾額徽章以資鼓勵並取各人之像片懸諸禮堂以作紀念云

李處長擬來營

前營口一帶警備司令現任安國軍總司令部軍需巡長李紹白氏係本埠華豐鹽公司之董事茲者李氏爲視察該公司之營業狀況及製造之設備起見擬於本月十四日來營該公司人員聞訊即預備一切迎

孟監督已返任

山海關監督孟美亭氏前以關於關稅上之重要事項特於月之五日晉京謁見張總司令及總稅務司請示機宜茲已竣事惟當公務倥偬之際未須在京久耽勾留乃於本月十二日由京返營入衆視事云

本社啓事

本報各分社若以現大洋以外錢鈔匯欵於本社時按照左開行市

▲今日之行市▼

大洋兌金票　九五・八〇

大洋兌鈔票　一〇〇・六五

大洋兌小洋　一二六・五〇

經理部啓

本律師專辦本埠鄉屯一切民刑事訴訟（凡商業賬目借貸及鄉屯土地不明糾葛等事均係民刑事件）如荷委託格外迅速不誤

辯護士 法學士 岡野勇

事務員兼通譯 李左泉

大連紀伊町六十五番地（電話三三四四番）

遂意包治

大連西崗戲園西街路東 還生堂大藥房 眼科新法

本堂發賣中外名藥應治男女小兒

內科新久異症積年病根嬰兒雜症

外科癰疽瘡背乳癖疔毒瘰癧風瘡痔瘡

一切惡瘡洗割取毒醫療器械速急根治

花柳科 救生論

小便破皮下疳腫爛治不得法必致引起

魚口便毒橫痃臂腫爛淋濁毒

流毒於內而楊梅而痔瘡四肢筋骨疼痛

久而爛頸爛喉流毒染妻絕嗣深可痛恨

本堂破他巧網漁利之法門○忠告患者

採本堂藥請留藥樣以防攻頑驗藥爲憑

當日保効定日由根絕証明書永保不犯

早晚隨時根治一切不悞公事

周告鄉鄰 我不取利 吾求揚名 言不欺騙

唐堯增

救生揀藥

淋病藥 無上新品 花柳科是的藥 行世揚名

小洋四元 外埠四元包郵收到 大洋六元 外埠郵寄全票七元 以上各症通信保好 空信不回 痔瘡惡毒一切根治

久咳成癆

多咳傷肺日久成癆查治癆必愈之藥迄今各國醫藥兩界尙無發明目下只有唐拾義大醫生久咳丸直接有革咳除痰之效間接有防癆保肺之功正本清源舍此莫屬每瓶一元

總發行 上海廣西路 父子大藥廠

總經理 奉天哈爾濱長春 同芳照相館

經理處 各埠先施公司及各大藥房

聲明作廢

敝號將天津中國銀行儲蓄收條由拾叁年叁月起至拾五年五月止遺失特此聲明作廢

本溪湖 滙源海

廣告

關東廳管內普蘭店驛側 公成窯業工場出兌

本工場專造缸罈粗磁碗大小各種爲正宗於上年正月募安資本小洋兩萬元整正式試辦匠人精巧製品優良批發價值公道向得厚利顧客爭先恐後水陸兼通貨不停留本年正月結算頗有盈餘奈因別有緣故欲鋪張稍大又兼股東身資薄弱無力增資而且意見分岐欲圖者而無本欲脫者而不得別無他法祇有全盤出兌一門此種生意係恐慕實業洋大資本家不悉門徑倘若早悉定無吾儕捷足先登矣現正在開工製造燒煉中如有接兌者請至本工場實地參觀視察以便接洽詳細訪問方知言之不謬也恐未週知特此聲明若不內行甘願義務指導一切如能僱用舊有工人監督情甘服務此啓內有買到建築預地三十三畝

盤詰處 大連市吉野町一八番地 電話六四七八番 汪鴻閣

普蘭店 公成窯業工場 代表人 汪關 謹啓

瑣聞

△無錢偷乘貨車▽
(四平街)前十二日下午七時五十五分發第四十四南行貨物列車將發之際某驛員忽見貨車頂上暗伏一少年人以其必是盜貨物之小偷急捉下押至警署一經審問少年自云原是直隸省人現居奉天西邊門外姓毛名金慶年方一十六歲父賈在外久未歸已之衣食皆賴其兄近聞人言其父毛鳳科在四洮來四尋父僅由其兄手乘得一來之路費及至本埠彼本不知其父住處雖逢人打尋竟無一人能知者欲遲延幾日手內又無分文自度無方可施仍得回奉既無票資乘車何能允許於是欲偷乘貨車以期達到目的哉言畢泣眼淚如穿警官聽之不覺亦爲之酸鼻即交付中國局所以代尋找其父下落云(會)

△潛逃日妓被逮▽
(四平街)前九日之朝築寶亭失去二妓之事業載前報其後當署即派人向逃方追尋至哈爾濱市街上始見二妓正在徘徊岐路之間即捕而押於某所即電致失主失主得音喜出望外即搭車赴該地辦理去矣

△盜車小偷落網▽
(四平街)日前午時有乘無號自行車從北大街警察官吏派出所前向西駛行不料被警官見及急令停車警爲盤詰來由言語支離形跡可疑又見車後記號處泥塗殆滿令人刷滌之上書和發開泉一五八字跡模糊略可辨識因知定是小偷無疑即押收所中復電致開原當局前日確有開驛和登洋行報告失車之事當即派人領車去矣(會)

△評戲業已開演▽
(金州)邑內樂友玆次請求評戲許可已邀警務課認許故各該樂友以夙願達到成功深爲滿足業于城隍街舊劇場建築蓆棚將連演岐山舞台平劇社全員邀來命名爲同興舞臺業于十三號晚間鳴鑼開演當晚上座非常擁擠入夜十時大雨滂沱約降三十佗分座客猶戀同未散次晚上座尤爲熙々攘々有增無減云(斌)

△農民喜降甘霖▽
(金州)入春以來天氣亢旱怒風呼號漫沙蔽面而畑田乾燥播種爲難是以農民望雨彌切且氣候失宜難災因之叢生輿情悠悠詎于前晚忽陰雲如墨須臾細雨如絲由夜達日迨翌晨拂曉即行忽止田間尙未霑足是日午間復油然作雲沛然續降一小時即豁然開霽田間得此一場知時好雨之農均喜形于色云

△旅順學生旅行▽
(金州)際此天朗氣清景色宜人嫩綠凝眸花光爲語正宜校生開催遠足會之好時機也日昨十四號有旅順公學堂男女生徒壹百五十餘名午前列車蒞金排隊鄭重走遊街衢復至城外眺望山水畢即搭乘午后列車逾返旅順矣此外有旅順師範生一行四十一名于數日前至奉天各方旅行歸途特由金州降車赴大赫山賞覽各名勝終後亦于是返旅

△豆苗被凍枯萎▽
(鐵嶺)昨得鄉間確息因前數日天氣陰鬱寒冷變常覺將出土之豆苗均行凍死刻已改種別穀雖已種者均受損失但惟時尙早實亦不幸中之大幸云(太)

△公會堂映電影▽
(鐵嶺)邑西關附屬地日本公會堂昨由他處接來影戲團按夜射演故一般日本男女往觀者大有人在云(太)

△查拿游民修道▽
(鐵嶺)近因修理街道以維路政但僱人需欵甚鉅犯人又不敷用昨由警所長徐永泰氏通令各區各分所無論城內鄉間每分所均須送游民十二名俾便應用故各分所均極力偵查違警犯以便送所覆命云(太)

△牛驢無主送所▽
(鐵嶺)日昨邑東柴河東岸草叢中拴牛驢各一無人牧放午后乃被小嶺下分所偵知當飭派警前往以便將牛驢帶城送所認領不意行至該地覓有一人在側因盤結支吾遂行一併送交警所審訊云(太)

△軋斃車夫餘聞▽
(鐵嶺)邑小嶺下夫車被軋殞命已詳前報惟刻已多日尙未收屍葬埋雖日入殮但未封蓋於此烈日當空之際實有礙衛生記者見之頗覺驚迓乃蒐輯其因詎料非家人未能歸而葬也實以官署未驗不敢擅動也並聞屢經催驗奈官署因循事務何至其未驗原因眞不得而知(太)

△買賍致被羈押▽
(安東)破爛市聚德日前因買得小偷竊取日本領事館之代刺鐵絲又名老虎棘)七八百斤之多日昨日人久保赴該市查見知係日領館之物詳爲查點共有若干先交押金五元一面令開收據蓋章改日來取當定每斤核價一角二分等情去後既而帶同日巡捕前往警廳掛號將聚德執事逮捕送由警廳羈押逐將該鐵棘拉去云

△拾金不昧堪欽▽
(安東)市政公所王臨工員白子王占鰲於縣立第三小學校肄業日昨散學同家路行至興隆街四合堂表店門口東側某皮舖前拾得藍布包一個內貯金票二百元以爲恐係某商年青者所失如此鉅欵因等候多時適魚市街義和興年青林春芳警悸查找繼經該皮舖執事林姓親詣日觀說明無訛遂如數交其領去如該生幼年見財不昧道德居心實所罕見是非受教育之效果曷克臻此云

旅師同窻會大連支會籌備後感　(東平)
——四月二十九日於西崗子公學堂——

自從去年支會的成立到現在、我們同學過去的歷史、有兩種現象不能不使，我們認爲前次失敗的原因

第一、沒有進行的計劃　胡適之先生、在他的我們的政治主張裏的政治改革的三個基本原則內中有一項說，「因爲我們深信中國的大病在於無計劃的飄泊、因爲我們深信計劃是効率的源頭、因爲我們深信一個平庸的計劃遠勝於無計劃的摸索」

(胡適文存二集卷三頁二八)

四月二十三日階三等四位先生發出的通信上說的不錯、我們大連旅師同窻會倡議最早、自從開了成立會到現在好有一年多了、不但是沒有進行的計劃就是形勢上的會合，亦未從招待一次……亦是逃不出大家公認的事實」這不是赤裸裸的指出他的失敗原因麼？

第二、會員互相間的誤解　說「會員互相間的誤解」不如說「普通學堂與公學堂互相間的誤解」較爲妥當、這個問題並非是在組織同窻會上感受困難、就是於教育研究上意志疏通上、好像中間有一層隔膜

他的原因只少有以下兩點

(一)師傳的差別

(二)彼此接觸的機會很少

這兩件事情於建設同窻會上、好如孟子說、「吾力足以舉百鈞而不足以舉一羽」明足以察秋毫之末、而不見輿薪」的不用力去做、不用明去察、若想待遇平等接觸的機會多、有何難處、「挾太山以超北海」的無照的要求、可以說是病狂、「折枝」之類」的容易、倘若袖手後退、只可以說是愚笨，只能往被淘汰的路上走！因爲我們深信同窻會和我們的同情者、救濟機關、建設同窻會在我們身上、不是等於「長者折枝」的容易麼？所以他的成敗不是能不能、是爲不爲的問題這次參列籌備會的諸位、他們能認清目標避遠前次的覆轍最使人滿意的、第一他能把一個期間內的計劃、豫先制定、第二各人都存着、建設同窻會是他的義務、分擔事件、是他的責任這篇文章、因爲篇幅的關係、把我的感想、只得寫了一些草率的寫法、也是免不了讀者的公評

△櫃夥取欵潛逃▽
(安東)本埠東坎子商號永升裕櫃夥徐茂永於該號服務已歷數載該執事素所倚重不疑詎人心改變日昨令其赴埠內某商號取得現小洋六百元該櫃夥竟見財起意遂爾携欵潛逃去訖

△修路招標揭曉▽
(安東)商埠双合義胡同迎江街馬路近經商會孫副會長代爲墊欵興修計達一百二十五丈日前七號招工投標結果揭曉以高樹林標價爲適宜遂歸其承包刻正運料籌欵指日動工約需現小洋四千五百餘元並限一月爲竣工期云

△因拆房起訟端▽
(安東)本埠市政公所興修前聚寶街馬路其下水道向由公合永之房基下通過大江奈該房係郝寡婦之產因以現小洋三千元出押於公合永各下當日立有字據玆以折房致起糾葛業在法庭起訴在案究竟如何判斷容訪再誌

△捉魚竟而殞命▽
(瓦房店)日昨(十一日)午間有日警署署長少公子年八九齡赴滿鐵醫院來遊玩見水灣內有魚跳躍遂赤身入水摸魚不料天氣尙涼身軀柔弱被氣一侵力難勝任身不自支遂倒水裏淹沒慣遭慘斃殊可憫也

△顧作神女生涯▽
(瓦房店)西南黃家屯有董成川之妻曲氏年十九歲容貌娟好因其夫性笨如牛殊難匹偶遂赴法廳提出離婚條件經廳判離得遂志願故於日前投入娼窰操神女生涯之業似此卑賤之婦女甘願爲賤業眞下賤極矣

△拐妓猶圖得賞▽
(洮南)本埠土娼金芝堂之妓女金芝曾由某機關弁兵素有戀背主脫籍早存心的日前業同該弁兵逃出匿跡他處而該弁兵以朱提短細困旅費艱聞得送信重賞之耗隨即回向龜頭施諸奇找手段俾便得賞贖妓不期事機不密伊拐之情龜頭累有知覺遂即報告該管長官及稽察處獲案送懲云

△玩戲射傷送懲▽
(洮南)本埠江省某軍隊奉命來洮招募之招募員綽號李二虎者前在洮充差多年昨十一日在同樂街適與某機關軍人兩相戲謔該軍人將自帶匣槍抽出撥弄即將李二虎面部擊傷當被東稽察處查知帶送軍法處治懲云

△馬警捕獲賭犯▽
(開原)本邑警察馬隊總隊長潘憲章玆奉尹所長面諭令下鄉捕捉賭局以靜地面該隊長於晚間率領馬警十餘名連夜赴城西八寶屯偵獲賭局當即捕獲賭犯共十三名於昨(十二日)午后六時抵城立行將大批賭犯解交警察所訊辦矣(山)

△雨後之農產界▽
(開原)日前十二日夜開境大雨次日稍止即夜又雨連番潤澤農產界大受其益咸喜形於色聞諸旅行家言自京奉線之後半段雨澤漸多尤以奉連一帶爲住北京界面則不然酷旱至極苗多萎枯陰晴不同雨旱各異天道之變亦奇也(夫)

△禁賣華製汽水▽
(開原)時當夏初市面之暢銷品當以汽水啤酒爲大宗每季輸入達數火車踰爲驚人駭聞日人爲保障利權計抵制華貨必日本製造之汽水啤酒始準銷售如有華貨八王寺奉天出品則一例禁賣商店出賣華貨恒須秘密出售被有司得知則譚爲不潔變質加以取締洵屬無禮之舉大乖親善之道云

△廟會難免弊端▽
(大石橋)岳州山娘娘廟會之盛久播遠近屆時千百里內恒不辭跋涉相率赴臨日人之南滿車更特定距廟若干里內出售往復減價車票實最迎合吾人之心理玆查會期又在目前溯昔思今其臨時狀況如何自不待言獨念此等盛事殊非吾國久明優點不過一種陋習沿自往古迷不知非且復踵事增華每必廣備一切卑劣之雜技靡蕩之歌舞恣爲誰浪以益顯吾之腐敗特色而已夫虔敬上帝聖者猶然祈禱偶像達人所鄙愚氓無知烏足語此第來赴是會誠心祈禱者能有幾人綠女紅男萬千斯聚女則敷粉塗膏盡極妖冶男則美冠華服暢事風流雖不盡然要亦多有以禮佛之場作調情之地此傷於風化者一屆會數十里間農必輟耕工必停製學生率必曠課一連數日會畢方收以有用之光陰作無謂之消遣此害於正事者二每值會期則連帶村屯公家之助於辦會私家之用於待客胥爲費不貲以之捐輸地方皆足以成大事乃緣狃於而例莫肯破除以可惜之金錢擲靡用之地位此妨於公益者三聞廟中住持營產頗富日曩年曾請自立中學業經備案嗣復翻然改計屢促不行僞爲佛家慈悲之旨與學本不相背該僧爲之不果必有私心而値此會日凡來雜販咸佔地有捐會計往歲所入較辦會所出饒有贏餘以衆人之橐囊塡一巳之慾壑此重於濟惡者四統此四端凡係香火廟會皆不能免究無逾於此者爲地方計亦應自省況官家對之早發禁令有管埋責者益不能置若罔聞不加過問(任)

△南洋來賣紙煙▽
(大石橋)營口南洋兄弟煙草公司玆以岳州廟會已屆爲推廣紙煙銷路計業派員前來就岳州山旁高搭布棚爲會期臨時售煙之所云(任)

△保衛隊長得人▽
(長春)卡倫正南二十五里雙陽界放牛溝鎮保衛第五隊第四分隊長張雨忱氏於四年前即經地方紳士公舉爲該鎮保衛第四分隊長職務該氏前曾歷任初級軍官有年老成持重剛守兼優此次有蒞任斯土以來事無大小一秉正直絲毫不苟對於鄉民爭執必援是非曲直力爲排解以盡維持秩序保衛安寧之責并十禁煙禁賭提倡公益均是積極進行不遺餘力以致該隊長頌聲載道有口皆碑誠所謂警團中不可多得之人材也(亢)

△公園苦力喪命▽
(長春)附屬地西公園每値夏秋之間遊人如織其中設備極雅異常滿鐵當局近因在公園內添置水源地起見修築水井工作數月之久玆聞日昨十三下午三時有鑿井工人王兆名年三十三歲直隸省天津縣人正值工作之際偶一不愼失足墜入深井當即斃命最後由警察署蒞場監視囑令掩埋云(亞)

△學生遠道旅行▽
(長春)南鐵會滿社設立長春公學堂長小林治郎氏頃爲鄭重體育起見特令本校各年級教員定於今日十四上午八時舉領學生等分途出發還赴孟家屯大屯乃杏花村西公園等處作遠道以旅行期以活潑身體吸收新鮮空氣云

△天氣亢旱堪憂▽
(營口)營埠天氣自入春以來亢旱異常農民望雨孔殷致有擬循還信慣例設擅之學乃於本月十三日早三時間天公突然密雲四布細雨霏々降至六時許即行息止翌日十四日又降小雨二三時陣旋即雲收天霽一般人以爲旱象將成莫不愁形於色恐陷客歲荒年之覆轍云

●正誤●　昨報營口吉里官鹽採運局招商投標包運復縣官鹽十萬石由興記行以最低之價現大洋二元七角八分中標等情查七角八分乃三角十分之誤爲亟更正以昭核實

鐵路時刻

支線時刻

丁卯孟夏設飲泰華樓壽子晉社長五十初度

（楊鳳鳴）

一角紅樓賣酒帘、鷓鴣人共燕穿簾、高堂日永時方午、嘉樹陰濃碧滿檐、詞氣端莊宗魏晉、生涯爛熳屬魚鹽、風流耆舊胡夫子、滿屋馨隨德望添

讀古人詠燕詩有感

（鄭炳堃）

浪跡萍垣願已違、鵬程何日得榮歸、寥寥知己誰相識、碌碌依人計總非、安穩有時營畫棟、飄零無計訪烏衣、祗因誤信封侯客、暫向尋常門戶飛

春齋

容林猶有淡雲籠、宿雨初收草色融、無限情懷索野意、等閒花事負芳叢、滿堤嫩綠鶯兒柳、一剪輕寒燕子風、休任春花苒苒去、天晴明日趁遊蹤

謹呈許覺園夫子懇乞郢正

（楊朝治）

金聲玉振邁群雄、妙守天心抱一功、澤被遼東同化雨、千秋弟子仰高風

其二

栽培桃李滿門牆、泗水春風遍八荒、道德泱泱聞海上、文章錦繡有餘香

春日郊外散步

（楊希三）

滿地鋪茵不久歸、鶯鳴燕語報春暉、桃紅柳綠花神睡、香馥變入蝶[illegible]飛

其二

翠黛青山雨後天、春光蕩漾柳含煙、和風到處野芳發、信步東皐聽響泉

梅蘭芳消息

（知）

津訊、綴玉軒主人此次於四月二十一日夜車赴津、出演於明星戲院、一時盛況、殊爲罕觀、而連演五日、愈接愈厲、尤屬難能、北方於風雨飄搖之際、鵑橋春色乃復如斯、空巷萬人、是其藝術之勝、有足多者矣

先一日綴玉本黨中堅李君、已先期赴津、預爲布置、二十一日夜車、畹華來滋、寓利順德飯店、本日無戲、因得少息、征塵甫卸、即偕姚玉芙同至天昇舞臺觀影戲、所演者爲換丈夫新片、頗蒙激賞、次日二十二上午休息、中午明星戲院經理曹君即邀至福祿壽午餐、綴玉駐津支部諸君均預席焉、時北京本黨諸要人、亦急足來滋、飯後即至英租界中街散步、並購零物、及暮而歸、夜演法門寺、全座均滿無一空者

二十三日本定赴南開看跑馬、既因各方求謁者多、臨時又罷作劇林、因而未果、是夜演紅線盜盒、座中西賓尤多

二十四日午看跑馬、德國漢堡新聞日報駐津記者蕭悌來謁、備極頌揚、且深贊佩於漫遊歐美之際、汪君赴德一行、德人於戰後素重東方文化、得畹此行、不特於藝術上、可博嘉譽、即於東西文化史之溝通、亦有淵源矣

二十五日午後與玉芙少卿及友人等至基斯林茶點、津沽最著之西點舖、夜演後本西施、座客過多、異常擁擠、而天津莊交涉員、以接受各西賓之要求、亦來商加演一日、按諸成約、固只演四日者也、因之臨時由本黨幹部、召集會議、最後議定照辦、而消息一傳、樓下之座客、又紛紛聯定、幾售罄

二十六夜演洛神、樓座包廂上下舉爲交涉員所定、約邀西賓、全劇無不精彩、四座鼓掌成雷、散劇之際、各領事偕其眷屬、至後臺、請於精製之戲單上、簽中西名字、畹一一爲簽、而西人更於畹化裝諸品、一一研究、嘆其精美絕倫、謂於服用之微、尤復致意、宜其爲世界近代藝術界之偉大人物也、翌晨九時返京

在津五日、北洋畫報特每日爲出專刊、藉作宣傳、凡其劇中之精義、及畹來之珍聞零拾、無一不備、即銷行海上、數亦不少、今得廣載梅訊、尤使讀者、益與觀感也

奇妙集

社會小說　（二十五）（天民）

第一回　耳朵裏的敲詐案

原來次日晚上、栢青覺着身上不大舒服、九點鐘就回到寓所、而且習了常日習慣、早早熄燈睡去、不一會聽後便叫又响、却不見有什麼異兆、唐隱一想、大概那南人無法可使、便敗興而歸、停了一刻、樓梯上好像有人、不過面目看不清楚、這當兒栢青臥房裏的鐘、打了十一點、覺得比平常分外清朗、便悄々走到那臥室門旁、只見門上一塊板早已開了、裏邊栢青鼾聲、正响得厲害、唐隱暗想、此人今晚必有所得、這個機會、實是難得、那可輕輕放過、便下樓伏在樓梯口旁、目光注在梯上、等着人下來、一會兒欄干的聲音又向、望去却一無所見、聽去好像有人下樓、向前撲去、這人却不知去向、急忙往前追趕、前邊那人見他追及、便大賊起來、門內又有應答的聲音、唐隱把他的長臂向前一伸、緊緊把那、抱住、門內的人便奪門而出、唐隱怕他把栢青喊醒、乃取出手帕緊緊塞在嘴裏、連忙抱到康氏臥房、歡天喜地道、現在敵人已被我捉住、倘有吃奶瓶嗎、給他吃點、康氏一見怪道、這是敵人嗎、我看他却是一個六七歲的小孩子、身上穿着青色衣服、頭戴絨繩結的帽子、面貌很是清秀、康氏問道、你從什麼地方得來的、唐隱道、由栢青的樓上下來、却被我捉住的、說罷把那孩子混身上下、搜索一番、却毫無所得、那孩子索索的抖着、康氏在旁道、可憐的小孩子、你別哭、這位先生、決不傷你、此時窗後的腳步聲音又起、康氏問道、外邊怎的了、唐隱道、那都是小朋友的黨羽、那末你快把他背走吧、這裏有一個白台布、你把他包上、抱走吧、唐隱失道、這回鬧的、眞是有趣、萬料不到今夜變替人家抱孩子、可不知這孩子的媽感激我不

（未完）

記俠妓

（天謎）

上海某洋行買辦席某、蘇人、染煙癖、公餘之暇、時或作北里游、席蓋年少而未娶、眷一名妓蘭春閣、和酒報効、殆無虛日、有嚙臂盟、漸致外強中乾、至歷年底結賬、負該洋行約三千金、結果、該洋行西人遂將席停職、謂汝何時以三千金來償者、仍可得職、席無以應、席本隻身在滬、至是爲便利計、遂遷居旅館中、不得不還居小客棧、至拾香煙屁股、藉以度日、蓋已與下流爲伍矣、然以染煙癖故、所入終不敷用、有戚在租界設一車行、乃就商於戚、擬告貸數金、其戚謂貸汝以錢、不日亦立盡、不如假汝以人力車一輛、不收汝租費、汝可資以餬口度日也、於是席遂爲拉人力車生涯、回首前日、走馬章台、徵歌選舞、揮金如土、豪情勝概、殆如隔世矣、想彼勾欄中人迎新棄舊、惟利是圖、至金盡囊空、縱有海誓山盟、又奚益哉、不知蘭春閣非其人也、蘭春閣久厭艷譽、頗有私蓄、厭倦風塵、有志從良、頗屬意於席、而席忽久不至、探諸洋行、則云已解職去、於是長占雀喜、夕卜燈花、幾欲盼斷秋水、又至各處求神問卜、紛無迹兆、則亦無奈、惟苦念不置而已、一日雨中、席拉空車經某路、蘭春閣之房侍老二適出購物、卽喚席車乘坐以返春坊書寓、下車時忽認出此車人卽爲席某、席之破草帽雖低壓於眉心、亦不能逃其銳目也、因曰爾非席某耶、吾家先生何處不覓君、奈何至是、言次、囑令稍待、卽奔入、須臾復出、予以車資、謂奉吾家先生密囑、此間耳目多、明日午刻可在某處小茶肆會晤、倘有要言相告也、席領之、及期果相遇於約會之所、相見之下悲喜交集、蘭春閣詢悉顛末、贈以百金、令購新衣、並囑令次日至迎春坊書寓中、謂自有以處汝也、席如言往、蘭春閣令卽在其寓中任司賬之職、煙則減爲至少限度、仍令吸食、年後察其無他、乃挽人作媒證、卽在其寓中與席涓吉成禮、成禮後詢席曰、洋人西人之約仍在耶、席曰然、蘭春閣遂又出私蓄三千金令償洋行舊欠、該西人見席償清舊欠、遂如約、命席卽日復職、自是蘭春閣與席已另築香巢於外、某日席捲所有、一去不返、其鴇母探知其所在、遂以捲逃罪控於公廨、及集訊、卽媒證齊集、確係正式成婚、非私奔可比、官惟判令蘭春閣償鴇母以身價銀五百元、案遂結、席感蘭春恩、由此勤慎從公、頗自檢束、敬畏夫人如嚴師焉

江南行

（二五）（秋心）

拿着這個」我簡直拿起來就往後走跟蹤我的同學足有四五個、於是我們就像小說上所說「鹿伏鶴行」的樣了、我首先登着梯子一步步的往上邁　他們一個牽着一個相隨往上去、這個石洞將能進去一個人、稍微不加小心、把頭就可以觸在石壁上、要十分加小心或者不致於、最令人討厭的就是裏頭太黑、如果不拿着小臘燭、欲上也就不能了、我在前、他們在後、雖然借着小臘燭的光明、心中也非常的忐忑、但是決不肯餒了探洞的勇氣、往上走有二十幾步、就到頭了、這頭是死葫蘆、無處可通、所以也就沒有一點光線、我借着燭光一照、裏面坐着一個尼像、當時心裏就像受了電的一般、有不可說恐怖！雖然這樣我心裏是知道後面還有好多的同學、當時也、就漸漸的平穩了

「喂！老郭！怎樣了呵？」淨宇在最後面問、

「到頭啦！你慢點走一個一個的」麗晨這樣答

「快呀！快呀！快！快！」他們嘴裏直不等的念着、我正好趁着他們着急一步一步退回來、我下來的時候麗晨問我道、「裏頭有甚麼沒有？」我告訴他們說「有」！當時他們很欣然的一個爭一個往上去、淨宇下來道「裏面甚麼也沒有、你們別上去啦！」

「不！不！上呵！」麗晨接過半截小洋蠟口裏說着、他兩隻腳一步步上去了

石角山房隨筆

（二三四）（知非）

于華春字天墀、關東熊岳人也、功名前清時代、以拔貢生出身、功名得後、不蹈上進、以繪繪著名、當時有得其片紙者、無不寶貴之、不甚豐、有子女各一、老來居之家無事、日以繪事爲消遣、所繪者畫輒存之箱中、共積有兩箱之多、留作女之配嫁物、女不以爲意、出閣後、亦絕不攜取、然仍任置箱中、亦無人敢動、及其死也、其女歸寧返、隣人有知其名者、間女曰、爾父在世日、酷事丹青、今黃金入櫃、不悉家中有遺畫否、女曰、吾父爲我出閣、曾以字畫兩箱相與。余以爲不足珍藏、從未正眼視之、前日歸家葬父、猶見箱仍在也、俟余再歸取之、異日復歸、啓箱視之、則盡不翼而飛、問之兄、兄以不知對、因是兄妹相齟齬、嫂出爲之排解、始以數幅與焉、先是其兄辦理喪事畢、家中虧欵、無法彌補、見箱內乃父筆墨猶存若干紙、知係與妹之物、遂盡藏之已室、居之以爲奇貨云、余見天墀所繪八仙中之鐵拐李、共計筆跡有限、而精神逈異凡觀、蓋亦大寫意也、聞友云、于之不求上進、緣有相士謂其僅可拔貢、不能拆桂、于信之、遂終於拔貢生而已、使無相士之言、安知不能騰達也、術士阻人前程、往往如此、以于之文章學業、倘能破除迷信一途、吾謂玉堂金馬門、無難入矣

可畏可怖之婦人病

患此病者宜速服用妹司丁

婦人死亡率因婦人病者爲最多

所謂婦人病中白帶下及子宮病者多罹此症者初則膣內時漏白色之液嗣則爲赤白帶下甚則粘液中見血液之混入如其粘液發惡臭則可知病症已重終則發生子宮癌而卵巢腫脹恰如下圖所示病不可治遂奪生命可不畏乎

赤白帶下亟宜治愈不然往往發生卵巢腫脹遂喪生命

如覺左列症候者從速服用妹司丁

患白帶下致白液流出或尿意頻促或尿道刺痛及淋疾陰部浮腫而覺痛痒者　下腹疼痛或經水不調耳鳴頭疼背部刺痛氣血衝逆

煩呈紅神倦氣衰者　當時輒生獸煩而召睡魔胸有癥結大便閉結身體倦怠者　月經時就寢前下腹疼痛或月經前後帶下神氣昂奮夜不安眠

怒憂無常胃口不開子宮出血者　顏色憔悴神悸氣喘手足痲痺關節疼痛忽覺惡寒睡中屢夢者

產早產死產等屢孕不育或身體雖健然不受胎者　因流

如覺如上所揭症候者可知其子宮有疾亟宜服用妹司丁而根本治癒勿貽後患

妹司丁係合理的製劑功效卓著爲最可靠之藥患者勿迷惑

子宮病多係受花柳之毒而所發生坊間雖有各種婦人病藥於殺菌一方誤其配劑不少患者亦不究於病之所由來而多謂帶下爲婦人應有之疾病購服殆無效果之藥而求一時之慰安不加根本之治療如斯匪但治無効卻增病勢竟併發子宮癌家庭圖樂因之破壞甚則至喪生命不可畏乎可不慎乎

妹司丁善治子宮炎症能殺痲疾梅毒菌調順血行排除污血關節疼痛立止氣血上衝卽治開胃消食增進榮養生殖機能隨卽旺盛防止流產早產於未然實全治婦科諸病之靈藥也

如患家試服一二星期分重症者服用特製藥且膣內插入子宮座藥愛兒球確有功効子宮內部之腫瘍糜爛立可治癒愛兒球於就寢前插入膣內因受體內溫度自然溶解睡眠中不知不識治癒內膜炎併殺花柳之毒菌如服用妹司丁同時使用愛兒球內外相應而攻之無論如何之痼疾不難一鼓而治之

普通妹司丁　六天分金壹圓　十三天分金貳圓　二十天分金參圓

特製妹司丁　十天分金參圓　二十天分金五圓五　一個月分金八圓

愛兒球　十五份金壹圓五　三十份金二圓五

總發售　大連山縣通九十一番地電車叉道北　順和公司大藥房

妹司丁愛兒球凡經理西藥者均有出售或直向大連山縣通順和公司函購收用郵票

代售處

大連浪速町日本實業會社
大連市監部通東瀛大藥房
大連市監部通華泰大藥房
大連市奧町華西大藥房
大連市西崗子德記西棧
金州城內南街德記大藥房
普蘭店平安街順記大藥房
瓦房店新市街德記大藥房
普蘭店豐榮街德記大藥房
營口二道街中西大藥房
營口西魚市口五洲大藥房

遼陽什字街天增盛藥房
遼陽佟家大街天和堂藥房
遼陽什字街義德大藥房
撫順千金寨街興泰堂藥房
奉天小西關德上大藥房
奉天四西街井洲大藥房
奉天鼓樓南五美大藥房
奉天鼓樓南歐美大藥房
奉天鼓樓南永年大藥房
安東市場通井上誠昌藥房

安東中富街東瑞祥登增遠
安東道署街記泰藥房
鐵嶺鼓樓西三平大藥房
公主嶺河西中和合藥公司
長春花門外街西大藥房
長春五馬路泰興大藥房
長春北門內五洲藥房
吉林糧米行泰華大藥行
吉林河南街泰西藥房
哈爾濱道外華球大藥房
哈爾濱道外賓球大西藥行

哈爾濱市傅家甸長春堂藥房
齊齊哈爾城內野富山藥房
江省南大街華西藥局
大連西崗子泰德藥行
金州北石街義成藥房
撫順大明街志田藥房
洮南屯和順大藥房
鄭家屯大街東恆藥房
海倫北天興大藥房
天津錦街記西藥房
北京東單牌樓東亞公司

◎可惜

科學昌明、萬物維新、說不盡人生享用、然因患腎病而致精神不濟、不能享受此種幸福者、比比皆是、試觀彼腰曲背駝者、未及壯年早現衰老之狀、雖有無限幸福、無能享用、豈不可惜

◎原由

俗稱腰子、卽醫界所謂內腎、腎爲命根、腎病乃百病之源、關係人生苦樂至大、彼視生活若苦事不能享受人生充分樂趣者、卽腎部有病之故、如能腎部健旺、則百病不侵、縱或偶染他病、體內抵抗力充足、不爲所擾、故欲享人生福者必先補腎

◎可喜

然補腎有相當藥品、欲求眞且實效而藥力直達腎部者洵非易事、可喜者有第威德補腎丸在、功能統治一切腎病及由腎病而起之病症無論久病新病、均能治愈男女老幼可獲同樣效益、欲免腎病之惡結果、而享人生充分樂趣者、其速購服之

第威德補腎丸專治　腰酸　背痛　風濕　骨痛　骨節　筋骨　疼痛　便濁　遺精　以及膀胱便弱症等

東三省總經理營口源來盛

試服券

啓者奉上　貴公司試服券一紙附郵票十分請即專寄第威德補腎丸樣品一份寄至

　省　縣　鎮　街　號　君收

三二

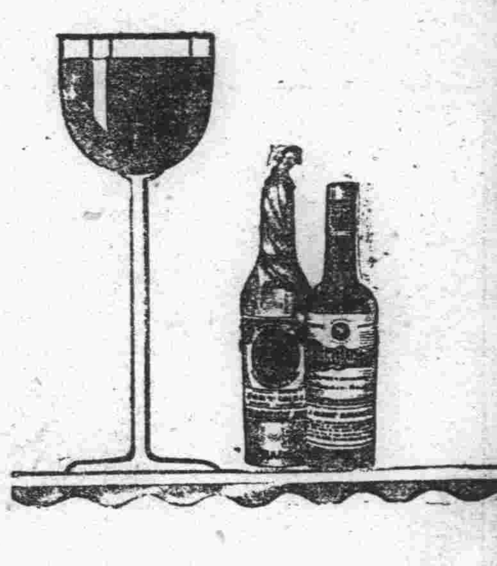

美味　滋養　葡萄酒

赤玉牌葡萄酒

赤玉一杯之力量

食前一杯確能增進食慾與榮養日常飲之實足怡養天和誠順應自然之良伴侶也

606

線本線 車發着 一月一日改正 (午前)

(北行)
11.00 5.3
10.00 —
11.10
10.11 —
11.20 5.4
10.2 —
11.22
10.24 —
12.02
11.05 —
12.45
11.52 —
2.05
1.20 —
3.51
3.15
5.01
4.35
5.25
4.50
6.46 12.
6.10 8.5
7.10
6.33
8.00
7.17
8.28
9.33
8.43
9.45 3.1
8.55
10.10
9.15
11.20 —
12.10
11.07
1.45

(南行)
8.50
6.45
9.38
7.3
10.23
8.49
10.30
8.45
11.55
10.04
12.04
10.10
1.36
11.40
2.17
12.21
2.29
12.25
3.10
1.15
12.38
4.50
3.09
2.40
5.10
3.15
5.22
3.28
5.24
3.29
5.34
3.40
5.36
3.41
6.46
5.00
7.24
5.33
7.49
6.03
9.00
7.20
9.15
7.35
2.10
1.19
10.54
12.01
12.36
1.12
1.14
1.23
1.30

大連

派軍艦保護漁業

因漁人在渤海有被威脅者

關東廳爲東三省艦隊所屬之中國砲艦、在渤海有威嚇管內漁業者妨害其業務、故爲保護漁業權計依關東州水產會之陳請、遂與海軍交涉、結果於十六日午前七時將在旅順停泊之第九驅逐隊撓欅二船向龍江出動、更命水產技師及警官數名隨乘該船向該地調查實狀云

水警從事調查 派遼海丸出發 並提嚴重抗議

中國軍艦、在海州灣及龍口一帶對日本漁船開始發砲、故龍口方面之獵魚船六十隻、皆懼其威脅中途停業、至十六日午前、向露細町避難之漁船、已達五十二隻目下渤海黃海正佳鯽魚出海之期今無形中受一大打擊、實有關於將來、水上署四警部、於十六日督勵警官切實調查、具報於關東廳現由命各警武官裝乘遼海丸出動、以資保護、一面通函於芝罘領事館、對中國官憲提出嚴重抗議、該遼海丸聽於兩三日內出動出動時必帶水上署最猛之河野警部補同往 可以一騎當千云

西崗漢醫研究會 各醫披瀝胸襟 演講病源及治法

西崗子漢醫研究會遵例於五月十五日午後六時、假西崗華商公議會開催研究會、屆時各會員四十餘名、齊到場、首由徐會長致開會之辭、畧謂顧開雨森先生今日爲家務所累、不能出席、先已有函通知矣、然雨森出席與否又一問題、吾等開會、係爲研究漢醫改良進步、望諸先生務須大展經詳細講演、俾此研究會有所裨益以謀連埠人民之幸福、實爲至盼且按本規章考期已近、亦望諸君努力獲得良好成績、方不負地方之所期待也云云、次則爲醫師講演、天和藥房李恩源登台演講痢疾、謂痢疾之症、原因不一、有爲食物不愼、有爲氣候所侵、有爲火、有爲寒、總之不外寒火凝滯、上下不調、治斯症者、必須合氣候之寒溫與地方之區別、並老年少年、古方今用之、斟酌乃可施藥否則庸醫殺人、不知凡幾、方劑從名次則德興藥房徐岱屢講傷寒與瘟熱脈之分別、謂此病相差無幾、偶一不愼、必致殺人、當診脈之際、不可不加之意也、蓋其脈浮而緊者、爲傷寒兩手不一者、即瘟病也、然後開方用藥、無不與乃血解也、又孔抒言之濯濯、聽者肅然、王家三韓堂講瘟病黃病及蝦蟇瘟之經驗演腫腮之發源、及其良方、徐會長詳演黃病之種類、謂黃病分陰陽二種、患此症者、極多、而見速效尤寡、惟有一方、其效如神、即瓜蒂槐米二藥、共研爲末嗅之立愈、此後研究外科、孟時安登台演講花柳之針放、齊子揚三人法神針、其後徐岱屁更將八法神針、分爲八卦、其中更分七經八竅、及小孩之急驚風緩驚風急搦可針、緩則不宜針也云、徐會長更演說小急驚風之急救方法、聽者欣然、此後若溫德成釋中俊王寅亭各有講演、俱屬有相當之研究、至午後十時、方始閉會而退

生計壓迫難堪 服毒以謀自盡 一遇救一已死亡

大連市德勝街七十番地劉長方年四十三歲、於五月十四日午後八時、五十分、忽飲砒五兩、嗣後毒發、後於床頭、展轉呻吟、人皆以爲感冒、不甚注意、孰意病勢轉劇、一刻難忍、問之乃實告曾以酒調砒而飲之、經人送於仁濟病院診察後施行救急手術、漸行平復、絕無性命之憂、究其服毒原因、係劉於二年前、即來連、欲開設藥商又無資本、曾在該街六十四番地王金林寄乞食約欠金六圓、王向劉索負、劉手中困乏、只是搪塞、迨至日久、總覺良心難昧、乘之困守坐食、前途悲觀、遂於該日陸趁短見、而欲自殺、幸發覺早未致殞命又蕭本蘭、年二十二歲、曾爲丸仲運疾店廚夫、日前未知何因覺服鴉片而死、及發覺時已不醒人事、乃急送於博愛病院命、醫診治、然毒已入骨、雖有回春之手亦無濟矣

萬國森林會議 民國十九年開會

第一次萬國森林會議、已于去歲在意大利羅馬開催矣、其所決議事項、俱錄誌如左、今聞第二回會議預定于一千九百三十年「民國十九年」假熱帶國開會議決事項

一、各國政府爲增加木材生產並保維私有林增進價値必須擇用一適切設施、使其日臻完善

一、各國爲圖增加公共有林計、除私有林及再造林外、盡力開墾荒僻地

一、爲森林統計事務、特設置國際森林統計局

一、統一木材規格

一、現今辦理森林、非依據生產之缺乏並經濟的危機、係不足以資辦理至今復森林經濟之研究以自然科學爲基礎

一、對於砂防害虫、驅除防隱花植物等處置

一、關於風、火災處置

一、保護天然記念物及其他數十項

違犯交通規則被罰

沙河口西山會本屯九十九番地荷馬車夫宋成明年二十三歲、於五月十六日午前十時、不避警章買僦過量、在市內西廣場被警官查覺及按拉貨取締規則第五條第一項科罰金票五元

更將五月十六日午前不服守大廣場之警章有犯路規者一一錄左以示知覺

山東省泰安縣趙剛甲年四十四歲現住市內入船町一番地、於五月十六日午前拉貨車通、行於大廣場查覺後、被罰金票五毛

山東省萊城縣吳毛玉年四十歲、現住市內入船町一番地、於五月十五日午前以荷車而通行大廣場之右圈被罰金票五毛

山東省登州府牟平縣店員唐德義年二十二歲、現住大連市信濃町於五月十六日午前、乘自行車而通行於大廣場之右、查覺後被罰金票五毛

山東省掖縣任明其年二十歲、現住大連市伊勢町六十三番地、於五月十六日午前乘自行車通行於大廣場之右、查覺後被罰金票五毛

山東省萊州府平度縣王殿奎年三十九歲現、住能登町二十四番地於五月十六日午前十一時、乘自行車通行於大廣場之右查覺後被罰金票五毛

大連市老虎灘會本屯十六番戶王世寬年二十九歲、現住沙河口香爐礁四區、於五月十六日乘自行車而通行於大廣場之右、查覺後被罰金票五毛

發生撞車案兩起 均認過賠償了事

市內榮町二番地二十二號材木商鄉地逸太郎年四十六歲、於五月十五日午後四時三十分、乘自轉車由自宅向小崗子疾走中途前有二輛馬車、欲向左避、左無可行之地、乃折而向右、忽遇市內壹岐町五十番地菓子商東明堂店員張文廣、年二十六歲、亦乘自轉車於小崗子方面收賬事畢已就歸途、行至大連市惠比須町停留場東邊、乃相衝突、經警官檢查後、所有過失、全出於鄉地之不能左避、而鄉地亦自認其過所有損失、俱有鄉地包賠乃已

又大連市浪速町九十四番地滿書堂店員鄭世昌、年二十三歲、於五月十五日午後四時、乘自行車自西向東進行、正値下坡道路、遂開輪疾走、不防西崗街四十五番地朴天明、年七歲、由此通過並被撞倒、左足頭骨受傷、治愈之期約須三星期、當即送入博愛病院、據醫診察、謂至早亦須靜養十日間、醫藥費十八元、鄭世昌自認已過、所有損失完全負責

拐犯詐取車票 已在奉天捕獲

山東難民救濟會、於五月十五日午前檢查難民時忽有一人來、自稱王福有、携妻王氏、年三十五歲、哭訴、困苦要求救、該會詳查無訛、乃遵章發給兩票、共價五圓五毛五分、該夫婦得票、稱謝不置、遂乘午前十一時半向北發之火車赴奉、至午後四時頃、又來一難民、愁眉不展、對該會當局陳說其妻王氏、被王福有拐逃、望乞大發慈悲、救小民一命言于大哭不已、該會當局廉得其情立派人報告大連警察署、並遣人乘車赴奉追拿、今該會已得奉天之回電云、拐犯王福有及孫進金之妻王氏、一併捉獲、定于昨晚午後八時半着連之客車歸連云

消防組頭之致謝意

大連消防組組頭伊東忠次郎氏、爲月之十五日、該組假電氣花園舉行二十周年紀念、消防塔除幕式、蒙各機關、蒞臨與式、故特來本報社以及各機關行致謝禮云

三小偷之犯罪事實

金州南門外居民田壽山、年五十一歲、一家數口、全倚竊盜爲生其妻張氏、其子家璽、俱解高買手段、家璽係前科二犯、現已押於旅順監獄、尚未罪滿、妻在家中、東隣西舍、任意竊掠、由壽山於五月十四日午前九時三十分在西崗街一百五十五番地福源祥（執事戰春圃）處、買線、買安故條、價五圓餘、方欲逃走、被該臨去時、伸其賊手、攫得褲子五櫃影張永春瞥見、當場逮捕送於西崗警察署經該署詢問後、已承認其事、並供出在金州城內買貨時、盜其飯碗、該櫃人未嘗查覺後被旁觀者告發、遂被斥辱云云至其餘罪、尙在調查中云

又楊土吉年二十歲、原籍山東省登州府蓬萊縣、打狗李家庄、來連後、不務正業、專學偸盜、於民國十五年九月初旬、爲竊盜事後徵役八月、於本年四月始出獄又於五月十三日午前八時、在沙河口水源地南菜園子、由正門侵入、盜得赤色棉被一件、又於五月一日午後三時、在沙河口水源地南菜園子、盜得花被一床、青棉襖一件、灰色毛布大衫青打連褲子等、於五月十四日午後八時、被大連警察署刑事逮捕、詢問之下、已直供不諱、日內即將解赴法院

又山東省登州府榮城縣閻家庄劉萬平、年四十一歲、於三月間、由上海來連、於三月九日午後一時、在大連驛將其傭人王廷芳之衣類若干盜去、又在劉家屯李培勳巡、竊其衣類數種以外之竊盜甚多、目下尙在調查中云

中青工大賽球結果

昨「五月十五日星期日」下午二時、中青工大足球隊、在譚家屯二中球場作友誼比賽、是日來賓特別踴躍、莫不爭先恐後、以睹一鳴、爭聞開始矣、遂爲快、無何銀角並立而雄之角逐、但見渾圓之球、忽騰高、忽橫飛、隊員則往來如梭、風擊電馳、球之所至、塵土飛揚、目爲之眩暈、每至危急之際、觀衆色變、而驟汗、結果三三對零之比中青大勝誠未有之盛況也、聞該會足球隊本星期日赴旅順與工大比賽作爲答謝云

河西前院長追悼會

前大連滿鐵醫院長河西、西氏已染恙身死、連埠人士、與該氏有關係者、於五月十六日午後四時、在常安寺開追悼會、入會者有大連各長官各會社大商家、及華商公議會長等、各致追悼之詞云

工業會社內之火警

市內小崗子橋立町大連工業會社院內小屋、于日之十五日午前十時三十分、不知因何、突兆焚如一時冒穿屋頂、火燄四出、嗣由消防隊驅車蒞場、吸水澆救、始行撲熄、然火燼屋亦焚燬、損失約六千金、起火原因、目下警署調查中

經濟

錢鈔信託業已滿期 決請求繼續營業

關於營業稅問題亦有所決定

大連錢鈔取引人組合於十四日午後三時開評議員會報告營業稅之輕減問題及錢鈔信託之整理促進與會社當局之交涉前後情形協議善後辦法對於營業稅問題現當未實施收稅前按照現行稅決完向民政署申告又錢鈔信託會社定於五月三十日滿期以整理爲條件請繼續營業觀正在申請許可舉組合長劉仙洲副組合長赤塚彌太郎取引人側舉若日良二遲子祥王耀庭五氏爲陳情委員於十六日往訪關廳陳情許可繼續營業云

支付狀豫令之影響 郵便貯金激增

大連遞信局於十六日發表本年自二月頃滿洲管內之郵便貯金立於減之趨勢自各銀行發生休業問題後則郵便貯金突然爲之增加四月二十日前後起至十三日施行郵便貯金支付猶豫會之日止郵便貯金增至一千三百五十四萬四千餘圓比支付狀豫令未施之前後增百萬圓現仍有繼續增加之趨勢云

錢糧商情

特產市場邇來因時入夏伏並南北時局仍屬不穩而場內各華洋大小商家以暨作客買帮俱爲之猶豫不決抱觀望乘機形勢以致交易無如疇昔觀四圍市況無何變化亦無何等新味甚爲平々推移三品亦平高粱現貨看低包米下疲

▲而場中開盤大豆叶盤五元四五帶皮貨六元一毛四五安價未低未漲成交白二十車豆餅二元零八九成交五萬七千片豆油叶盤十六元七毛嗣至八毛而止妥交六百箱高粱三元四毛四分後落四毛成交四十車包米四元二毛妥交二十車由是觀之商場中當斯閑散之期而成交者若此亦可謂佳矣

▲錢鈔市況銀行依然在平和範圍內往來據上海情報云大條妥價七十六兩十六分十一乃場內海外材料倫敦銀塊二十五片十六分十五先令二十五片十六分十分一匯申七十二兩十零大洋元三細約市足五十六仙較前跌八元六毛中美匯兌六十二弗八分一上海標金三百七十五兩當市銀價疲弱金票仍在躊躇之途中

俄商要求東鐵 增加威埠車輛

茲據哈爾濱來函報稱哈埠俄屬商會議所向東鐵管理局長請願急增東鐵滿港間運轉豆油車五六十輛撥其理由因東鐵及烏鐵現存豆油市數原依准油坊業生產額百五十萬布度而其準者故現在哈市及沿線生產額已達三百萬布度以上以致原定豆油車不敷運送故運市不足而滯貨益增因茲北滿油房業者恐起恐慌經會議所議決非向鐵道西求增加車輛不足以免將來

特產行市

（早市）（十六日）

▲大豆

五月末	六二三〇	六二四〇	六一三〇	六一三〇
六月末	六一八〇	六二〇〇	六一八〇	六一九〇
七月末	六三三〇	六二四〇	六三二〇	六二四〇
八月末	六二四〇	六二六〇	六二六〇	[illegible]
所成數	百七十七車			

▲豆餅

五月末	二〇九五	二〇九五	二〇九五	二〇九五
六月限	二一〇〇	二一〇〇	二〇九〇	二〇九〇
七月限	二〇八五	二〇八五	二〇八〇	二〇八〇
所成數	四萬九千片			

▲豆油

五月末	一六九五	一七〇〇	一六九五	一七〇〇
六月限	一七〇五	一七〇五	一七〇五	一七一〇
七月限	一七三〇	一七三〇	一七三〇	一七三〇
所成數	八千九百箱			

▲高粱

五月末	三三九〇	三四〇〇	三三七〇	三三八〇
六月末	三四六〇	三四六〇	三四一〇	三四二〇
七月末	三五五〇	三五五〇	三四九〇	三五〇〇
七月末	三五三〇	三五三〇	三五一〇	三五二〇
所成數	百五十八車			

▲包米

六月限	四二〇〇	四二〇〇	四一七〇	四一七〇
所成數	四十九車			

錢鈔行市

廿八日 開行 九五〇〇 最高 九五〇〇 最低 九四七〇 散行 九四七五

所成數 百〇六萬五千圓

▲現物 前場

開行	一三五四〇	一三三二五
十時	一三五四〇	一三三四〇
十一時	一三五三〇	一三三三五
十二時	一三五四〇	一三三三五

所成數 銀對金四十八萬六千圓 銀對洋三萬四千圓

廿八日 開行 九四七五 最高 九四七〇 最低 九四七〇 散行 九四七〇

所成數 四十萬圓

▲現物 後場

	銀對金	銀對洋	金對洋
一時半	九四七〇	一三五五〇	一三三五〇
二時半	九四七〇	一三五三〇	一三三三〇
三時半	九四七〇	一三五二五	一三三二五

滙兌行市

銀塊及產兌（十六日到）

倫敦銀塊 二五片一六分一五

同 先匯 二五片一六分一三

紐育銀匯 五六仙〇分〇

英美電匯 四弗八五仙一六分九

▲上海外國開行

中美電信（百圓） 四七弗一六分一一

美支電信（百圓） 六二弗八分一

▲上海金票交易所（開行）

日本（百圓） 七六兩〇分〇

金 三七五兩四夕

電匯成交（十六日到）

倫敦（兩一） 二志六片八分五

▲倫敦匯兌行市

標 電信爲替銀行賣（十六日到）

伯林 二〇金馬克五〇

巴里 一二四法〇一

大連臨時難民救濟會樂捐者芳名

（山東同鄉會代收）

宋大文同二角 馬祥福捐金二角 羅雅川同五角 趙乾德同五角 方振同五角 楊玉林同一元 劉清喜同八角

（以下東公議會代收）

大連大東號捐洋壹百元 王壽堂二元 黃志銘同二元 林東民同四角 孫中之同一元 孫立進同二角 黃克篤同四角 于澤愼同四角 林鈞買同四角 孫建林同四毛 王鎬同二毛 劉作章同二毛 連作喜同二毛 賀繼柱同四毛 李雲楷同二毛 孫毓魏同二毛 張裕德同二毛 洪運茂同四毛 王德昌同二毛 宋永誥同二毛 于光融捐洋四毛 奧町三盛德同拾元 三盛德同人同五元 三盛東同五元 同入同二元 乳山口義聚豐同九元 羊角溝廣源福同四元 海州復茂永同四元 同裕通行同二元 張家埠同合成同三元 青島乾福行同三元 乳山口恒聚和同二元 同湧利祥同二元 同復興利同二元 同公和順捐洋二元 鹽城金元泰捐洋二元 同陸通順捐洋二元 同德號捐洋拾元 同同八捐洋四元 宋秀亭同一元

（以下西公議會代收）

公成玉油坊捐洋一百元 許貴卿捐洋一百元 利源昌捐洋四角 董瑞徵捐洋四角 梅子鐸捐洋四角 福裕成捐洋二圓

（以下同鄉會代收）

香爐礁同人捐款

劉盛福捐洋壹圓 楚學文同壹圓 侯秉道同壹圓 永遠興同壹圓 鴻福園同壹圓 德興長同壹圓 義順德同壹圓 王喜桐同壹圓 雙和盛同壹圓 魏子元同壹圓 新興福煤廠同壹圓 溫陞三同壹圓 瑞興恒同壹圓 森森同壹圓 呂咸和同壹圓 孟憲順同壹圓 譚再有同壹圓 王鎮同壹圓 姜兆通同壹圓 劉慶祥同壹圓 養性學校同壹圓 盛發號同壹圓 元盛永同壹圓 張學文同壹圓 郭明祥同壹圓 宋成玉捐洋五角 單昭喜同八角 永興成同三角 趙炳桐同七角 國民學校同七角 王維增同七角 李德有同六角 朱方殿同六角 于龍泉同六角 關振和同六角 于作盛同三角 曹玉田同六角 王張氏同六角 杜岐山同六角 張萬有同六角 泰王芝同六角 王振國同六角 義昌號同六角 王德和同六角 劉本堂同六角 孫傳禮同五角 李殿成同六角 曲明進同六角 徐寶章同六角 譚銘同五角 科同六角 張振清同六角 倫捐洋六角 崔連璧捐洋六角 邱吳家暘捐洋六角 王昭遠同六角 王孔憲臣同五角 劉文村同五角 齊閻懷貫同四角 王山同四角 浦忠賢同四角 蘇有亭同四角 金城同四角 劉發魁同四角 方成同四角 劉作恂同四角 金聲同四角

以上共 小洋四百三拾壹圓 金票拾三圓壹毛

累計 小洋五萬貳千四百拾三圓二毛四分 金票四千四百七拾圓〇九毛分 鈔票千九六百六十八圓 大洋三千七百拾二圓

（山東同鄉會代收）

續前香爐礁同人捐

復昌茂捐洋五圓 興記號同三圓 裕興號同二圓 復興東同貳圓 派出所石長信同貳圓 義順祥車舖同貳圓 趙興義同貳圓 慶鳳翔同壹圓 徐子龍同六角 侯雲錦同壹圓 楊鶴齡同三圓 王桂華同三圓 崔懷禮同三圓 飛順亭同壹圓 德興厚同五圓 冷陽春同八角 蕭登元同壹圓 同太成同四角 魏紹長同六角 古金法同壹圓 宋鳳山同壹圓 王孟堂同壹圓 鹿清林同四角 鄒能功捐洋四角 賀銘溫同四角 張子有同四角 郭壽先同四角 孫克喜同四角 劉永順同四角 李龍淮同四角 郝孟會同四角 劉延明同四角 相柱元同四角 孫明山同四角 陳大利同四角 于謙同四角 呂長發同四角 天盛和同四角 三盛棧同四角 信德成同四角 劉兆財同四角 趙玉財同四毛 楊清福同四毛 劉鈞盛同四毛 欒環墫同四毛 李振海同四毛 張先祿同貳角 曲義田同貳角 安悅興同貳角 孫喜色同貳角 齊增山捐洋貳角 房敬成同貳角 王奎亭同貳角 杜林憲章同貳角 閻發起同貳角 蕭宴海同貳角 王延祿同貳角 高玉樹同貳角 張發田同貳角 安成崑同貳角 高登雲同貳角 閻廣山同貳角 牟慶海同貳角 史蘭階同貳角 王孝周同貳角 陸永庭同貳角 陳家元同貳角 丁新田同貳角 下承明同貳角 明孝同貳角 郭聚財同貳角 王萬吉同貳角 張子萬同貳角 譚順同貳角 谷慶順同貳角 聶文學同貳角 于功先同貳角 蘇龍溫捐洋同角 李東明同貳角 李忠倫同貳角 高承恩同貳角 竇祥慶同貳角 姜永信同貳角 張德寶同貳角 高鳳崗同貳角 林滋春同貳角 李鴻鈞同貳角 李文奎同貳角 仲延財同貳角 任樂三同貳角 張寶珍同貳角 閻升年同貳角 李延年同貳角 崔錫永同貳角 王學行同貳角 張景城同貳角 耿茂同同貳角 張興泰同貳角 張錫訓同貳角 馬玉寶同貳角 劉克富同貳角 李可林同貳角 王萬貴同貳角 楊茂殿同貳角 王瑞國捐洋貳角 韓徐禮同貳角 李鳳彩同貳角 李延君同貳毛 陪言貴同貳毛 王榮增同貳毛 于錫江同貳毛 尹譽升同貳毛 門福寶同貳毛 丁成吉同貳毛 韋致興同貳毛 魏立元同貳毛 高恒義同貳毛 于義方同壹毛 姜林慶同壹毛 竇成福同壹毛 馮萬德同壹毛 劉長泰同壹毛 許金良同壹毛 李本江同壹毛 田玉盛同壹毛 信志田同壹毛 林振德同壹角 監壽成號四角 趙連甲同四角 胡昌堂同四角 胡雲鵬同四角 劉榮捐洋四角 許仲名同四角 王殿愷同四角 袁廣喬同四角 齊鴻艾同四角 劉振信同四角 張恒旺同四角 蕭長富同四角 陳培義同四角 蔣修道同四角 王玉倫同四角 毛雲珍同四角 田明春同四角 閻懷章同四角 恕發同四角 爲太平同貳角

以上共小洋七拾四圓

累計 小洋五萬貳千四百八拾七圓三角四分 金票四千四百七拾圓〇九角貳分 鈔票九千六百六拾八圓 大洋三千八百拾貳圓

新到名醫數位

內診出診脈理不取分文

專賣眞藥特別減價

大連西崗榮市東大門前 呼出電話六七一七

女界福老舖 德記全棧大藥房開幕廣告

主人康□□

博愛醫院

大連小崗子宏濟街

耳鼻咽喉科 主任 孟天成

外科 主任 郭進木

內科 主任 徐榮

產婦人科 主任 日冲ヒナ

電話 五四六七 六八〇九番

緊急聲明廣告

茲因大連一帶地面太寬理門弟子甚衆不免疾病死亡有之甚至白骨露天令人目不忍視原因無墓所之故今有大連劉家屯公善堂領衆劉大法師慈悲之心感動發起在大連曠野地方置買山場壹段計地貳百六十畝欲作各方理門道友外門善士八方爺們浮厝之用伏乞八方諸位先生共起義舉合群力共贊成萬年之美事勒碑刻銘流芳百世之偉與今於四月初一日以竟成契地價貳千元其地身坐落西山會灣家屯呂榆房內溝地四至本界東至水溝界石西至官有造林界石北至山頂界石南至水溝界石四至分明

中華民國十六年四月初一日立

發起人 贊成人

王德發 馬希海 張貴清 徐長茂 張振海 高振成

劉召卿 周德福 吳雲普 夏繼清 王連成 杜鳳祥 王玉生

張田池 褚萬清 孫德璋 郭玉發 周老爺 鄭恩祿 唐元愚

金先生 劉品山 李德銘 榮昌號 楊四爺 杜毓楷 馮振軒

趙禹昌 赤廣順 麗志順 郝士椿 張洪基 趙成德 夏恒貞

朱春山 姚志山 合號合陽 設裕徵 劉萬和 曹鶴麟 明吉昌

譚希汶 劉崑 李成明 王緒興

李閣道 參永順

大連市劉家屯 公善堂謹啓

聲明治眼科專門廣告

逕啓者敝人自幼年授家傳教論能治眼疾諸症無論風火眼氣朦目眼苞疹瘡見風流淚雲翳遮蓋有紅絲亂肉凡外障諸症俱能包治無不效驗如病不愈不取財資如有四方諸君得眼疾害欲治者可請駕臨敝處面談吾當面親看問症發藥特此登報聲明遠近週知庶不致悞定乃言之不謬也

居大連市寺兒溝山手町一區十一號 瑞徵號內寓 永興慶鐵工廠對過

醫士 丁頻三 呼出電話 六九八四番

上海大戲院

三星戲院舊址

日夜開映

五月十五號起

連映 同室操戈 五天

十大明星合演 九大本

兄弟鬩牆 引狼入室 此片描寫現今之社會譏笑不睦之昆仲波瀾世之傑作

下期預告 將軍之女 呆中福

在上海開行總辦亨四之年餘拾
在各埠設家分得行餘四拾達已
在大連開行辦利分已之載六有

外埠函購價目列后

新到德國夜卡字懷表 每只金一圓六十錢
新到青年學卡字明表 每只金一圓
六號白鋼磁面三針手表 每只金參元
六號黑鋼三針工川手表 每只金參圓五十錢
六號白銀三針活環手表 每只金四圓八十錢
五號白鋼磁面卡字手表 每只金六圓五十錢
六號白銀磁面卡字手表 每只金八圓二十錢
六號夾金花面三針手表 每只金參圓五十錢
六號十年夾金三條楳手表 每只金四圓
五號十年夾金双卡字手表 每只金四圓八十錢
四號黑鋼三針磁面懷表 每只金四圓五十錢
四號白鋼三道楳機懷表 每只金四圓八十錢
四號白鋼磁面卡字明表 每只金六圓
德國磁面木牌小台中 每只金八十錢
德國洋金寶石戒子 每只金八十錢
德國夾金寶石戒子 每只金壹圓
德國洋金寶石耳環 每付金壹圓二十錢
德國全玳參目眼鏡 每付金八十錢

寄費每只貳角代金先匯貳成郵購代價九五

代理法商 百代公司 各式唱機各種唱片

大連市監部通 亨得利鐘表眼鏡行 電話四七四六

愛知時辰鐘

各大絲房鐘表舖均有代售

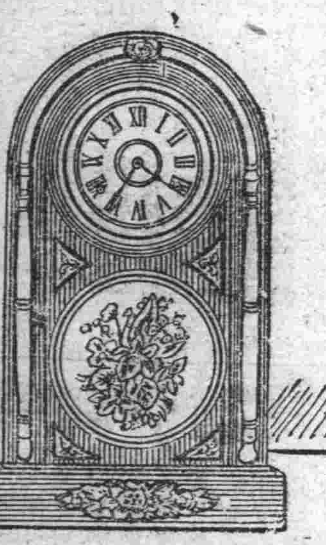

本號精工監製各款時辰鐘發客貨美價廉又已不脛而走近日更加改良益求盡善堅牢且準與別不同曾蒙世界大博覽會頒給名譽賞牌以故各國暢銷定購者衆惟款式太多不勝枚舉倘富商巨賈有意垂青或指定款式或另造款式均可照辦不誤本社專用上商標爲記別家不得冒做貴家光顧仰祈辨眞貨色爲禱

東三省總代理 西川商店 大連市紀伊町二十番地

大連市監部通

百貨俱全

西德泰綢緞呢絨店

批發部長電話八五九四番

定價劃一

零售部長電話六四五九番

一町目七十七番地

多小皮帶

多小皮帶內含鋼片數層釘子不能穿入長途汽車及出賃汽車用之最爲適宜

LEEmericks No. 3

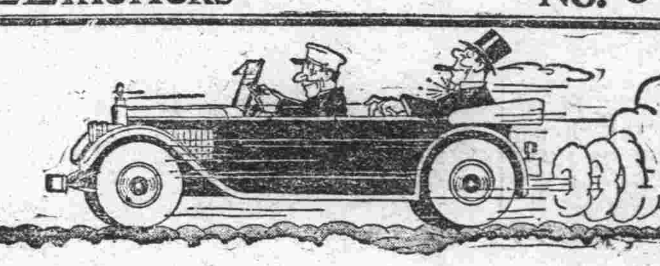

Mr. Grumpy once cursed the balloon,
"They can't last"—but he said it too soon,
For he now rides at ease
On his Shoulder-bilt Lees
And for touring he says, "They're a boon."

You may have met Mr. G.—we have, and quite a few of his family too. In fact we have had the pleasure of making them all change their ideas on the durability of low pressure tires by simply demonstrating our

LEE
Shoulder-bilt
BALLOON

奉天 多小公司 南市場電話一八六三號

多小汽車

大限車裝璜精美堅固耐用六個汽缸節省汽油價格低廉購者勿失機會

婦女難容

大便秘結之毒損其身蓋便閉非但失其康健且面容將減其美觀奈是以逐日大腸有序則疾病頭痛之病由自去肝陽上升胆汁不調口氣穢濁及皮膚瘡瘰等患自必消除淨盡比寺功力首推紅色清導丸也

即如湖南鳳凰縣得勝營龍祖丞先生來書云鄙人之母親與姪女皆患大便阻滯胸腹脹悶之苦均服用紅色清導丸竟著奇效便通腹舒困苦頓失故特馳函鳴謝紅色清導丸凡經售西藥者均有出售或直向上海江西路六十號韋廉士醫生藥局函購每一瓶大洋六角每六瓶大洋三元郵力在內收用郵票

中華各處軍人之得獲身體康壯精神充足者

皆由服用韋廉士大醫生紅色補丸而來也

精神魄力大倍疇昔

廣東開平單水口埠商團第一隊副隊長梁餘慶先生者該處廣新號司理人也其來函云鄙人好服務凡公共社團棉力所及無不鼎力爲之奈年已六十有五鷄皮鶴髮已呈秋桐葉落之態幸有友人介紹試服韋廉士大醫生紅色補丸服之大有奇效精神魄力大倍疇昔誠反老還童固本扶元之妙藥也

陸軍少將 曹震先生

頭暈嘔吐等症治愈

福建興化陸軍連長張晉三先生來函云鄙人歷充十二師下級軍官數年操勞過度身體異常薄弱時患頭暈嘔吐等症經中西名醫診治服藥多種仍未除根及試服韋廉士大醫生紅色補丸之後非但宿疾告痊且身體較前强壯百病莫侵矣

陸軍少將之謝函

陸軍少將川黔邊防第四路第一旅旅長曹震由四川成都來函云余先天贏弱十年鞍馬飽受風霜而川中頻年戰爭于役以從山高徑小濕熱交縈以致飯食減少日形消瘦嗣蒙友人勸服貴藥局紅色補丸並荷見贈一打服未及半胃口頓開精神煥發辦事不倦足徽貴藥局紅色補丸眞是濟世之良藥也

天下馳名補血健腦之聖藥韋廉士大醫生紅色補丸凡經售西藥者均有出售或直向上海江西路六十號韋廉士醫生藥局函購每一瓶大洋一元五角每六瓶大洋八元郵力在內

韋廉士大醫生紅色補丸 DR. WILLIAMS' PINK PILLS FOR PALE PEOPLE

寰球無二 常備神藥

辦事家至寶

踏青時今日暖風和仕商各界勞心任事諸君請朝夕口含仁丹居則常備出則携行此丹提神醒腦辦事家服之去倦寧神猶其餘事而手敏心靈精神活潑擴充事務之能力增進人身之健康眞衛生必携之聖藥也

仁丹主効

中暑傷寒 水土不服
腹痛吐瀉 猝倒昏迷
頭痛目眩 精神鬱結
食積不消 時行疫疾

仁丹價目

小包 五分
中包 一角
加大包 五角
帶鏡盒包 七角

格言 惟有道者能備患於未形 （管子）

另售 梅毒斷根新藥 毒滅丸

註册商標